漢文泰晤士報

本館開設法界四號路(即巴黎路轉角) 電話南局二五三號 電報掛號零零七九

The Chinese
Peking & Tientsin Times

第三千三百一十號

一九二七年二月九日 (星期三)

今日本報共出三大張

(零售每份大洋四分)

中華書局

最近出版國語新書

回國語講義新出三種

△國　語　話　樂嗣炳著　一册　一角半
全書分七講：首述話的特點，和「話」在國語中的價值・次述語音和語調，調兒的標準，習用語的修飾等等的成分，注重指出話的特性・末述國語話教學法和會話、演說、辯論，敘述話的特殊用途和規例，以及教學話的特有方法・本書優點，係指出話的特點，估定話的眞價值，是學國語話者重要的助手・

△國語聲韻沿革大綱　樂嗣炳著　一册　一角半
全書分五講：首述本書內容大概；次述古今聲韻沿革大概，略分為四部：㈠聲母期，㈡韻音期，㈢官話期，㈣字母期；字母新韻最近數十年間之聲韻；章末附有國音字母與舊聲韻的對照表，極便檢查・

△國　語　辨　音　樂嗣炳著　一册　一角半
全書分六講：前二講列敘本國方音差異之原因及現狀；後三講列舉辨別國音、方音和練習國音的方法；末講説發利用發音學，以矯正方音和習慣音的辨別・層次井然，有條不紊，是研究國語學的門徑書・

△國語聲調研究　後學編　一册　四角
本書關於聲調之性質、種類、實驗法及學習法等，最屬重要，論述特別精詳，例證豐富，切用・並且把漫無系統而難記的北京語的入聲轉調，用科學方法分析，作有系統的敘述・全書共分十章，都二萬餘言・

△國音入聲字指南　馬國英著　一册　二角
本書去依北京調作標準，給學者解決入聲字的論述・採取的入聲字，共有七百多個・按照國音字典原書，分韻排列；並有例詞、例語，作聲調之用・明

△國語文研究法　馬國英著　一册　二角
本書是指導學者研究國語文的方法，共分三章：㈠國語文的概說，㈡國語文的讀法，㈢國語文的作法・

△國　語　新　遊　藝　後　覺編　一册　一角半
前書分前後兩編：前編是說明，後編是遊藝・所舉的遊藝，頗饒興趣，學者可以觸類旁通，變化無窮・

△國音字母排版法　劉善齋著　一册　一角
本書內容分三項，為圖版製造法、用法、裝置法・可作幼童的玩物，而順便習熟字母的形體，數學上的基本觀念，及練習手指上的工作・

黎錦暉著

國語歌劇

葡萄仙子　一册　一角半

月明之夜　一册　一角半

三蝴蝶　一册　一角半

△國語學生字典　陸費逵等編　一册　定價精裝一元二角　並裝六角
本書採用國音，以特別標準，所收字八千餘，附釋字義，詞類及成語注解，並加例證・詞語並列，字音釋以注音字母，特別明晰，以便檢查，並加入詳細說明，附有切音務期明確・(另附貼音或)

△國語成語大全　郭後覺編　一册　七角
本書搜集國語中通用的成語，共有三千二百多條；字數自二字至十餘字，每條均注音字母，並有拼音，及最簡明的解釋・成語界最純粹的第一部成語刊物，為現在出版界最新式的國語・

△小演說家　張大如・周蒼青著　一册　六角
本書用淺顯話說的文字，小說的體裁，分章敘述一學生練習演說之事實・凡演說上重要之方法，必需的智識，均歸納於各章中，應有盡有・可供中小學校教學生參考研究之用・

(丙367)

▲▲金城銀行　分配十五年股利　召集股東常會

(一)本會議決十五年份股利自一月二十八日(即舊歷十二月二十五日)起付即請各股東携帶股息向各地本銀行付取

(二)本會議決二月六日(即舊歷丁卯年二月初三日)午後一時在天津英中街總行開股東常會請各股東於會期十日前携帶股票向總行驗取入場劵如因事不克到會照章得委托本行他股東代表

金城銀行董事會啟(大陸)

日界旭街

電話總局二三五六四

電報掛號一六二〇

總號長沙紅牌樓

分所上海三馬路西

分所漢口後城馬路西

馬聚源廣告

本號自做絨緞禮帽絨緞六摺便帽貂皮水獺海龍各式皮帽以及絨呢便帽一概俱全精純新料貨眞價實如蒙惠顧不負諸君之雅意也

北京鮮魚口分此

天津北馬路路北

本號謹啟

本號並鑲做狐皮虎皮牙觀

救星來了

川沙顧文俊先生七代祖傳精於內外各科累年久病藥到病除真有起死回生之妙尤善治精羊兩瘋文武痴癲久年瘰癧在滬上懸壺三十載活人無算有口皆碑今應津門王公館之聘設診於法界福蔭里十八號電話南局一五九七號抱病者無論如何深重一經先生之診治便能立起沉疴異病家之救星也

▲門診四角貧鉴不計　下午三時後出診

介紹人　吳宗濂　王懷慶　李思浩　李厚基　江朝宗　趙英濂　馬錫三　褚康伯　方宣甫　張堯卿　蔡丹榮　胡夢建　黃文卿　朱曉芙　耿　鎬　毛群澍　王夢青　李景琮　同啟

兜安氏馳名藥膏

此膏著名寰球為皮膚病之外治佳品有去腐生新化毒拔膿之功效也

凡患疹癤臁瘡疥癬皮皰圓癬爛脚蟲咬濕瘡無名腫毒梅瘡痔瘡搽必奏效

(第一頁)　(中華民國十六年二月九日)　(舊歷丁卯正月初八日)　(星期三)　(中華郵政特准掛號立劵報紙)

恭祝
各界諸君
歲釐
謙盛祥綢莊鞠躬

物華樓金店

總店日租界旭街下天仙對過 電話五百廿九號
分店估衣街歸賈胡同 電話三三二八號

天津
天寶金店

日租界旭街二大馬路
電話總局九九一

金銀首飾成色管包
十足珠寶鑽石定價
格外克己珍貴禮品
裝璜雅種類全接待
惟誠花樣特出新奇

美華利
通訊部特價

函購注意

郵寄匯票請用掛號信郵𣸪不通之處可用郵票代洋惟須作九五扣算
並須一角以上整數之郵票
寄費普通省分二角 吉林黑龍江四角 甘肅六角

六號錄鋼殼手表每只二元五角

六號新式活環夾金手表每只三元

六號圓形十年夾金活環雙卡字手表每只九元

經售處 天津日租界旭街 電話總局三六七
北京分號 大柵欄路南陝西巷南口 電話南局三七八九 三四一〇

華洋訴訟 大律師孫啓濂
專辦外國法院及中國法院訴訟非訟事件
事務所 英界耀華里八十四號 電話南局二三五二號

購淋濁洗療液者留心假冒

淋濁一症用藥水注射洗治在歐美通行已久所用者亦不外鈹鍾鑽及頗羅泰哥爾之類耳其收效遲緩盡人皆知鄙人有鑒於此悉心研究歷有年所始發明此液確與市上各藥房所售及各醫院所用者適乎不同尋常藥色紫紅黃黑不等獨此液色白無味且有洗滌一經搖動白如牛乳凡用此液者既不打針又不服藥且無痛苦而收效尤為神速早為世人所贊許茲將此液經過歷史略述於後幸垂察焉本醫生於民國九年在上海創立滬江醫院是年秋發明此液原名淋濁六零六注射液由上海德羅洋行經理曾登入新聞報通知各界有案可稽德羅經理三年期滿至十三年春因公北上呈請農商部註冊當時以六零六字樣與其他藥品相混被駁乃改今名淋濁洗療液以鄙人照像及SMY套為字商標呈奉農商部批准於十四年註冊列入第一類藥品給有第八一三四號執照並禁止他人假冒在案不意近有牟利之徒希圖仿造魚目混珠不獨貽害病家亦且有違法律謹先慎重聲明尚望惠顧者認明商標勿受人欺是為至要 梅氏大藥房因新屋尚未落成暫設籌備處於國民大飯店卅一號如蒙惠顧請駕臨該處為荷

欲知詳細說明備載淋濁寶筏函索即寄外埠函購
（價目）每瓶二元五角 洗療器每具五角 起碼兩瓶寄費加一
（分經理處）天津 北京 上池館大藥房
各埠各大藥房均有出售
總經理處 梅氏大藥房啓

天津飯店廣告

天津法租界國民大飯店路東

語云賓至如歸此惟文明都會中設備完全伺候周到之新式飯店足以當之本店同人以本埠旅客猶未得了解此語之眞實意味故有天津飯店之設凡種種悉依上舉八字做去亦無取詳細臚舉現一切設置俱臻完善舊歷正月十六日正式開幕特此通告盍興乎來
天津日界芙蓉街天津飯店謹啟

◎盛錫福時帽莊◎

本號自製各種時式 小帽六 折緞帽禮服 呢帽各種皮 帽 所作各帽不惜工資細加研究工精料實式樣雅觀定價特別克己並作各色毛呢 美式帽 學界新式 便帽 各種西式 坤帽 備安最上 大禮帽 各種 毡帽 批發各種粗細 草帽 價目從廉
電話南局一六一八號並設第一分銷處在法界天祥市場內

恭賀春禧

加寬綺霞緞壹元四角伍
加重杭線春壹元零捌分
元青馬褂緞壹元貳角捌
三閃綺霞緞壹元四角捌
加寬物華葛壹元壹角捌
閃色巴黎緞壹元二角伍
國產雙絲葛捌角捌分正
加重華絲葛陸角八分正
本公司門市部零剪各種綢緞均明碼實價定價是否比他家價宜請惠臨實地考察方知薄利主義小綢莊營業方針與衆不同

天津法界綠牌電車道新旅館門首
利豐綢緞公司啓

▲華清池 擇於陰歷十二月廿四日 卽陽歷一月二十七日 開幕特告
本池在法租界二十七號路天祥市場南首新建四層樓房已工竣屋內裝置美麗異常池塘官盆均係新式特備電梯上下方便汽爐電扇冬夏適宜並聘優等技師專司理髮修脚擦背侍役招待供應靈敏貴客惠顧無任歡迎
電話南局 一層一九一號 二層一九六號 三層一九八號 本池謹啟（新中國）

▲法商華信洋行啟事
本行經理各租界買賣房產地畝以及中外房地押借款代收房租等事條件從優倘蒙賜顧無任歡迎
法中街九十八號樓上電話南局一四零一

▲華昌貿易公司廣告
本公司進口部李君錫棟任君壽昌均已另有他圖同時辭退以後進口諸事請各往來家經向本公司接洽可也
天津華昌貿易公司啟
英界海大道九十號電話南局一七八八

▲李錫棟任壽昌啓事
棟昌現因北京太平貿易公司之聘在津組織分公司已將華昌貿易公司職務完全辭退以後凡關於華昌之事概與棟昌無涉特此聲明

▲吳伯衡律師緊要通告
茲據德星公司董事會聘本律師爲法律顧問兼代清理善後事宜前來合亟通告仰祈公司債權債務人務於二月十五號以前每日上午九點至十二點隨時惠臨敝事務所接洽以便著手清理此外如有侵害該公司權利者本律師當依法盡保之責特此通告
事務所河北四馬路詩經村電話北局四五四號（大陸）

▲德星公司緊要啓事
敬啟者本公司刻已停止營業一切債權債務統委託大律師吳伯衡代行清理除登報通告外凡本公司債權債務人於二月十五號以前隨時直接到河北四馬路詩經村大律師吳伯衡事務所理爲荷此啟（大陸）

李同益呢絨莊

（法界梨棧電話南局一百七十三號）

專售精製

歐美呢絨 嗶嘰西裝 零物時式 洋衣禮服 大氅雨衣

▲代論▼

日人評論美國擴張海軍軍縮與威嚇（譯載）

美總統顧理治○曾聲稱美利堅合衆國○絕無用何種形式○與他國競爭軍備之意○美國下院海軍委員長哈特拉○又謂日內瓦國際聯盟會○限制補助艦○若各國不能一致○美國議會將議決大規模之建造計畫○此二說者○孰爲可信○孰爲可疑○乃未幾而美國議會○竟議決建造大巡洋艦十艘○美總統之真意如何○殊令吾人大惑不解者也○爲美總統辯護者○以爲不過藉此爲牽制之計○強求各國贊成軍縮而已○然而美總統果有冀爲世界和平計○縮減軍備○則美國宜先抑制其擴張軍備之計畫○示其模範○奈何前言猶在世界之耳○忽一變其態度○口言縮減○實事擴張○事非矛盾乎○且在今日之時代○欲以威嚇達到軍縮之目的○實屬大誤○若在相當之獨立國○必起反抗無疑○况在世界第一流之大國乎○美國對於軍縮之相手國○厥爲英日二國○英國姑不論○卽如日本○非絕對不屈於美國威嚇之下者乎○

抑挑發建艦競爭者。果在何國乎。試就事實而平心觀察之華盛頓會議以後。日本已將八八艦隊所附屬之補助艦計畫。變更縮小。故日本絕對不負挑發之責。據華盛頓條約。限定巡洋艦在一萬噸八寸口徑砲以下。此即與規定可以建造一萬噸八寸口徑砲巡洋艦者無異。其後何國建造此種巡洋艦。當自知之。苟在建造之中。尙未竣工者。與此相合。雖不足怪。然若依然不改。即可謂其軍事當局。不忠於其國家。日本則絕無此種行爲也。若夫英國。在一九二四年度。決定與澳洲共建造一萬噸巡洋艦七艘。又於一九二五年度以後。計畫五年之內。共建造一萬噸巡洋艦九艘。八千噸巡洋艦八艘。此甚足以威脅各國矣。美國於一九二五年度以後。始立建造一萬噸巡洋艦八艘之計畫。此爲對英乎。抑爲對日乎。雖不得而知。若爲對日。則以八艘對日本之四艘。已爲倍之。近日本僅定補充代艦四艘。美國又卒然有十艦之計畫。竟以一瀉千里之勢。通過兩院矣。美國此種態度。不僅對英國之一萬噸級十六艘。日本之一萬噸級八艘。得一萬噸級十八艘。若統計七千噸以上之巡洋艦。則英國三十艘。日本十二艘。美國實得二十八艘。果爲正當之態度乎。倡議縮減軍備者而出此。誠不得不爲疑問也。若此爲對於日本之威嚇手段。日本果當取如何之態度乎。日本昔因華會之結果。將八八艦隊計畫。努力將主力艦減至八成八。始有發言促美國反省。中止競爭。美國宜不忘此過去之事也。美國與日本之經費。假定爲五與三之比例。美國據此而爭美日海軍力之優劣。則美國對於日本之九。須爲十五。以九與十五之比率。使日本從事競爭軍備。遂得屈服之乎。美總統如欲以威嚇而達其軍縮之目的。宜加以三思也。

▲本社專電▼

▲上海電　五日黨軍便衣隊佔領杭州、六日始退、又電王森李俊義兩部、已總退却至富陽、又電孫傳芳調駐滬之第九師李寶章部加入杭州、又電杭州城內施行特別戒嚴、城內均放步哨、又電韓光裕一部在富陽方面譁變、搶掠一空、又電六日晚黨軍有一部在新城猛攻、又電黨軍一部由浦口向諸暨進攻、又電何應欽軍已入溫州、正與周鳳岐戰、

▲北京電　三討論會、定今日下午一時開第一次大會、

▲長沙電　袁祖銘部上月二十八日在常德譁變、袁及第一師長何壁輝參謀朱崧均被殺、

▲漢口電　漢案昨日起陳友仁與阿馬利開始再談判、又電某國教師二人前傳被捕、昨聞該教師、均已平安抵漢、

▲香港電　英國第一艦隊四艘、昨巳抵港、

▲北京電　張作霖對政治、擬有三大案、明後日提交政治討論會討論、並聞張對奉軍入豫及請吳佩孚反攻武漢、另有宣言、俟楊宇霆到京後、再行發表、楊在奉天、准於今日上午偕同日本顧問松井氏一同入關、又聞張以東南軍事變化、特於日昨令張學良由京赴魯、一面爲張宗昌封翁慶壽、一面與直魯軍各將領協商對南軍事計畫、並約張宗昌於青(九)日一同返京、面謁張作霖、妥籌對南軍事、至西北方面、高維嶽昨奉張令入京、報告西北軍事詳情、第三四方面軍團、爲統一軍械問題、定二月卦(十)日假參謀部大樓、開軍械會議、總部昨接豫電、陳琛報告所部軍隊、開抵武安、王維城部已讓防、

▲東京電　黨軍交通部長孫科爲延長南潯路、派日人橘三郎赴日奔走借欵、又電、黨政府擬將漢冶萍收歸國有、日當局表示反對、又電、日人濱田岩吉僞造奉天票一元紙幣十萬元、案已破獲、共犯二十餘名、在大阪福島署審檢中、又電、戴天仇赴日、除代表黨政府與日當局交涉外、並帶有宋子文委托大借欵任務、

▲北京電　日使抗議二五附加稅照會、前日已送外部、又交通部附加捐、爲維持教育經費起見、展緩一年、又教育部昨匯英美德法瑞日留學經費四萬元、又汪榮寶昨電外部催索使館經費、又莊蘊寬因審計院經費無着、決計辭職、又新任稅務司易紈士、延不就職、北政府爲維持威信起見、擬改委他人、又日使否認佐分利與南政府陳友仁商訂密約、

▲鄭州電　靳雲鶚部、均已開到西平以南、京漢南段無戰事行動、黨軍劉興所部向南陽方面發展、日前樊鍾秀捕獲吳佩孚密探吳某一名、當釋放回鄭、

▲安慶電　黨軍李宗仁部、在馬當與陳調元部第二旅七(陽)日發生衝突、

▲各社電訊▼

▲北京電　張學良昨(八日)日下午四時半赴津、將往濟南爲魯張乃翁祝壽、潘復亦出京、與張同赴濟南、又電、聞政府將下令召集參議院限期開會、準備選舉元首、又電、靳雲鶚應奉張電召、諮詢軍政問題、昨(八日)午來京、又電、魯張派李藻麟昨(八日)日來京、向奉張賀年、并請示軍機、又電、外部接駐英代辦朱兆莘電告日內取道巴黎赴日內瓦、出席國際聯盟會、又電、包頭各公團電奉張挽留劉震東旅、張覆電綏區由晉軍負責、奉軍未便留戍代庖、又電、六國(英美日法意荷)公使、昨(八日)午在荷使館開會、討論安格聯免職問題、決令安暫勿交卸、又電、奉軍三四方面軍團部、決移保定、韓麟春俟張學良回京、即同赴保、張之軍團部擬設正定、又電、陳友仁要求英兵艦撤回香港及威海衛、非至相當時期、英政府對陳友仁要求暫不答覆、又電、黨政府對此亦無若何表示、又電、吳佩孚贊成奉軍入豫具體方法、協同肅清內部、京漢北段奉軍下動員令後、部汝廉旅開新鄭、陳琛旅開武安、武漢卿騎旅開蘭封、有燈節會師鄭州說、又電、浙東戰事緊急、杭垣守備兵開赴前方作戰、省城秩序、由警察維持、又電、官訊、鄂省主客各軍內訌甚烈、黨政府將革命軍總司令部遷移南昌、又電、鄭洪年昨、八日、晚八時由寧抵京、下車後即赴順承王府謁奉張、將重作政治生涯、又電、元首問題、將由十五省區通電擁戴、惟某方面主張仍由國會產生、又電、綏西撤退之奉軍、陸續向京漢線輸送、奉張對京漢路紅槍會、採用勦撫兼施方針、

▲漢口電　審判委員會定灰(十日)日在新市場審判陳嘉謨劉玉春案、又電　鄧演達孫科辭委員、以何成濬方本仁加入、

▲香港電　蔡元培馬叙倫陽(七日)由厦返滬、

▲杭州電　勘(二十八)晚黨軍約三萬、向衢州猛攻、孟昭月部約一萬人應戰、相持一晝夜、聯軍右翼稍稍佔勝利、但左翼失敗、現聯軍紛向錢塘江南岸退却、擬作背水陣、以錢塘江爲第一防線、紹興爲第二防線、又電、周蔭人部約萬餘人集中浦江、準備防務、

▲上海電　鄭俊彥軍現由清江浦經鎮江、向浙江輸送中、

▲北京電　吳佩孚令督戰司令張席珍轉飭督戰員隊一營、開赴信陽、預備出發、又電、孔繁錦電張作霖報告隴南軍務情形、乞張助餉彈、預備反攻、按孔部前有兩師多人、現僅存其半、退守漢中與新田聯絡一氣、

▲上海電　支(四日)杭各城門發現黨軍便衣隊、用機槍手槍攻城、因猝不及防、遂爲黨軍佔領、滬杭線之聯軍、聞訊赶援、激戰頗烈、一說已被聯軍奪回、

浙戰陡然變化

▲杭州一度失守……聯軍退却至富陽……韓光裕一部譁變……黨軍向諸暨台州猛追

北京特約通信、浙西戰事、舊歷年關以後、發展甚速、黨軍自得何應欽大部生力軍開入溫州後、後防漸臻穩固、前鋒白崇禧王俊等部、遂向聯軍爲積極反攻、並派出大批便衣隊、向桐廬嚴州聯軍後方攻擊、本月四日、黨軍王地朱世英兩部由淳安向分水猛撲、駐守分水大部軍隊、爲白寶山部第八師、因受黨軍之強烈壓迫、不戰向臨安退却、王朱兩部、遂派出便衣隊繞臨安向杭州進發、聯軍後方白寶山馮紹閔等部、已早與黨軍有相當之聯絡、任該項便衣隊之發展、五日晚黨軍便衣隊遂乘杭州內應之便、僅一千餘人、佔領杭州、將滬杭路及電線均截斷、聯軍孟昭月韓光裕王森李俊義等部、因後方有變、一部退諸暨、一部退富陽集中、準備向杭州進攻、六日晚、黨軍便衣隊因後方接應不到、恐被聯軍暗算、遂自動退出杭州、仍繞臨安向分水一帶與王地朱世貴等部會合、聯軍遂復入杭州、孫傳芳聞訊、急調駐滬之第九師李寶章部三營、赶赴臨安設防、旋因黨軍已退、該三營軍隊遂入駐杭州、目下杭州城內城隍山一帶、均架大炮、街上步哨緊接、防備嚴密異常、對於學生工人、尤特別監視云、又據某外人方面消息、聯軍退富陽集中者、計有韓光裕之十五旅、王森十一師、李俊義之十四師、其中以韓部損失過鉅、退至富陽後、有一部分軍隊、於六日晚在富陽方面譁變、將富陽城市、搶掠一空、人民損失奇重、該項變兵搶掠後、向桐廬逃竄、李俊義等部、因當時兵變、未察其內容、故不敢派兵追擊、仍令該等遠颺而去、當晚黨軍又突有一部在新城方面進攻、孟昭月因前方軍事緊急、特馳赴富陽方面督戰、擬將桐廬嚴州奪回、雙方自七日晚起、又開始激戰、孟因前次被黨軍所算、故又變更新戰略、以白寶山馮紹閔兩部爲右翼、韓光裕王森爲左翼、李俊義部爲中路主力、聯黨軍在浙實力之伸縮、將於此一戰決之云、又據外人方面消息、黨軍七日晚有一部分軍隊、巳由浦江向諸暨方面發展、準備仍由蕭山進迫杭州、巳與聯軍發生戰事、惟此路並無主力衝突、何應欽大部、亦向台州進攻、與周蔭人部亦已發生衝突云、

●日人推測英國單獨出兵之理由

東訊、英國對於漢口事件、除英國自身已遣派軍艦軍隊、集中上海外、復向美日法各國提議要求共同出兵、積極備戰、如臨大敵、但美日等國、彼此觀望、仍不肯遽然表示出兵之態度、而英國竟不顧各國之援助與否、單獨出兵、似已抱有最後之決心、在英國所以決然單獨出兵者、據日本報紙所載、不外下列數種之理由、一、大英帝國之體面問題　國民軍此次以武力收回漢口九江英國之租界、此種行動、不問是否出於國民軍之豫先計畫、在事實上則下英國在漢口九江所有一切勢力、已完全歸於國民軍手內、今後英國若無何等動作、竟甘受國民軍之蹂躪、是默認國民軍向今日唱霸於世界大英帝國問鼎、而英國之國威失墜、其影響將及於英國各處所領之殖民地、二、英國資本家企業家之憂慮　自漢口九江事件發生後、英國國內之資本家與企業家等、以在此重大時機之際政府只袖手傍觀、今後對於在各殖民地投資事業發展上、必生莫大之阻碍、將據此糾彈其政府之責任、因此現在保守黨內閣、不能不設法緩和其空氣、三、有用威嚇戰策之必要　關於返還漢口英國租界事件、目下北京英國公使館參事官與馬來氏與國民政府外交部長陳友仁氏之間、正在開始交涉、但其後並不見有何等之發展、此乃因中國側未得見到英國之強力、故在實際上有派遣軍隊、加以側面上牽制之必要、不僅如斯、在暴動未波及上海以前、且有以武力威嚇、防患未然之必要、四、今日居留長江一帶英國人、已全部避難於上海、上海爲英國在中國之心臟、即上海爲英人最後溜足處所、抱有死守之覺悟、且萬一國民軍追擊上海、孫傳芳軍敗退、而國民軍乘戰勝餘威、襲擊上海時、若以僅少之兵力、絕對不能支持、因此不能不以大軍集中上海、以備萬一、五、爲抑制在華英人之不平　在華英人、自此次事件發生以來、到處無不陷於慘淡悲哀之狀況、因此對其政府所持冷靜態度、甚不滿意、遂與其英本國內資本企業家相呼應、大施運動、慫恿其政府、須出強硬政策、英國政府、爲緩和居留中國英人之不平並尊重其希望、不能不出兵東下、六、恐印度搖動　更與漢口事件關聯、恐印度受中國南部戰亂之鼓刺、萬一有所搖動、實爲英國最大苦痛之事件、況在中國如有緊急事件突發、而英國不能不先遣駐屯印度軍隊之一部、以爲前驅、此際如印度乘英國警備薄弱、有何動作、乃爲英國至大恐懼之事件云云、

●日人傳述南軍之兩大難關

▲軍事既難發展……政治亦不易解決

東訊、廣東軍自佔領湘鄂閩贛後、其猛進之態度、忽然一變、漸趨於遲緩之況狀、茲就吾人之觀察、廣東軍所以有今日之況狀者、蓋以廣東軍深恐犯其進銳者其退速與夫欲速而不達之古訓、有所警戒、擬先將其已得湘鄂閩贛各省之軍事政治等一切事宜、妥加布置、再將久參戰事之軍隊、急力整頓休養、待其所有佔領區域之根基穩固後、再行向外發展、惟據日本報載述、廣軍所以遲緩不進之原因、謂廣東軍今日確有軍事既難發展、政治又不易解決兩大難關、與吾人之觀察、恰相反對、茲述之如左、以供國人之研究、

(甲)軍事之困難、一、南軍疲於長途遠征、且缺乏武器彈藥、今日雖努力休養、但非經過半載之歲月、無向外方發展之實力、二、孫傳芳之軍隊、恐不易將孫打破、因地勢外交上之關係、且列國多反對南方、三、若渡長江攻擊安徽江蘇、張宗昌必舉全力以抗南軍、且張宗昌在奉天派中、實爲巧於戰爭者、決難過於輕視、四、吳佩孚尙在河南、至少有五萬軍隊之實力、倘形勢轉變、可有十五萬之大軍、供其驅使、五、甘肅陝西方面之西北國民軍、即所謂馮玉祥之軍隊、雖風傳其一部業已經過潼關、到迫洛陽、不過爲誇大之宣傳、究其實際、尙不足牽制吳佩孚之軍隊、

(乙)政治之困難　一左傾派與右傾派、關於右派與左派之爭執、若換言之、即老人派之溫和派與青年者之過激派、爲主義政策並勢力而爭執、青年派忠實於主義、不顧及列國關係、以冀進收回國權、反之老人派、先以獲得政權爲第一、然後徐圖大同團結之方策、主張與北方妥協、二、武人派與文人派、武人與文人、純粹因勢力相爭執、惟置此戰爭熱烈時期、武人之勢力自然超出文人之上、若欲均衡、困難萬分、三、廣東派與非廣東派、廣東軍本非純由廣東軍隊組織而成、乃以各省之軍隊湊合而起、因此廣東人與非廣東人之間、時有衝突、不一而足、如駐守廣東之李濟琛與出征軍總司令蔣介石、乃爲南派中之首領、四、純粹派與不純派、國民黨之黨員爲主義入黨而奮鬥者、固屬不少、但爲投機入黨、以期升官發財者、亦大有人在、因雙方入黨之目的不同、彼此遂不免時常反目云、

●南援聲中之河南局面

▲吳佩孚不忘反攻……于學忠全部入豫

奉魯軍援豫、自年前雙方重要將領在京會商後、已決定積極進行、奉軍前鋒榮臻部兩旅、業越過新鄉直赴彰德、後方各軍、亦在依次進展中、三四方面軍團部爲指揮便利起見、亦已奉令向保定遷移、俾便就近指揮、張學良韓麟春雖尚無出京確期、然不久必將親自南下、至前鋒是否即行渡河、當俟張韓等南下後、視豫局變化情形、方能決定、據鄭州消息、吳佩孚對於奉軍赴援、極表歡迎、而一面對於收拾豫局及反攻軍事、仍以全副精神統籌應付、初無推諉卸責之心、靳部前雖稍有反抗、近已不成問題、吳因內部既無須顧慮、故專心規劃反攻、關於籌餉一層、巳責成新省長陳善同設法預征十九年丁漕及舉辦畝捐、此項計劃若能實行、可得一宗巨款、軍餉暫時不至缺乏、與又調鄂西于學忠部入豫、爲豫西豫南兩路軍事之應援、于部現有實力二萬餘人、頗稱驍勇、現已由荊襄退抵豫邊之鄧縣、擬由該處直趨南陽、解決樊鍾秀部、俾與田魏各軍連成一片、加入反攻、預計添此勁旅、士氣必爲一振、不出一月、反攻計劃、當能實現、至於豫西方面、聞西北軍因後方接濟不足、一時決不至輕易東進、現方向漢中發展、求與鄂省聯絡、故劉鎮華張治公等、頗可從容佈置、不足以牽制豫南軍事之進行云、

●閣議討論外交問題

▲附稅決計實行……餘案尙待考慮

昨日(八日)上午十一時、顧維鈞召開國務會議、各部總長次長均列席、除通過例案數則外、並討論外交重要問題、聞一、二五附加稅已逾實行日期、猶未開徵、並非因外人反對而擱淺、乃係徵收手續尙未辦妥、不得不暫延數日、將來無論如何困難、決計實行、二、安格聯係政府聘用之客卿、今因其阻撓二五附加之實施、下令免職、不能因六公使之抗議而收回成命、某閣員提議、如果各公使持之甚堅、恐海關行政將受影響、似可變通辦法、改免職爲給假、以易紈士代理、當經衆研究、認爲不妥、因政府對外威信所繫、斷難隨便收回成命、三、美國提議、將上海劃爲萬國特別區、永久不許駐兵及作戰、顧維鈞向衆徵詢意見、結果約分三端、甲、浙省戰事尙未結局、上海介於南北之間、此時不能有所決定、乙、上海係完全中國領土、會審公廨權甫經收回、將來有更進一步收回租界之機會、此時若徇外人之要求、頗與主權有碍、丙、上海爲萬國通商之地、各國之利害不同、情形極爲複雜、似應慎重考慮、至於報載南北妥協問題、據聞閣議上未曾討論、惟據某政客言、刻下南北殊無妥協之可能性、將來各國如以極端武力壓迫中國、似能趨入自然妥協之途徑、而一致對外云、至於昨日發表之閣議如下、一、外交部呈擬派張煜金徐謙莊景珂爲接收天津比國租界委員會委員、議決照准、一、海軍部提議應瑞艦長薩福疇特擬晉授海軍上校、議決照辦、

●蔣介石評論吳佩孚之人格

▲在北方軍閥中人格高尙……無師旅長之富饒……所以不絕對用武力相迫……留將來晤面之地

嚶公言社、九江特訊云、自黨勢北張、局部一變、雖日不值一顧之蔣介石、今者爲衆目所注矣、吳孚威之失武漢、未嘗非因乎此、然而孚威既輕視粵蔣、而粵蔣則反尊重孚威、良以人格高尙、抑近代軍閥中之罕有者、(余)訪員自稱友某君、隨蔣幾至六載、昨爲余道及粵蔣此次來潯、表面雖爲指揮東西、東浙西豫、兩路戰事、而內幕實尙有一段原由、蓋蔣介石素日尊重孚威、開始北伐時之宣言討吳、亦聲東擊西之一法、曾謂吳之人格、在北方軍閥中爲最高尙、觀夫立志忠曹、始終不易、與奉張本爲勢不兩立、一旦出於不得已而合作、則無論恃爲左右手之讒言亦不聽、今日靳田之舉動、實種因於是、身先巡閱使、既躋督軍而上之、不若一師旅長之富饒、終以任何租界、無彼別墅、家內不列一妾、証之、即可瞭然矣、蓋目下北方軍閥中、雖弱至團長、尙有納妾及在租界置產之能力、而彼猶以爲民脂民膏、吸之不可、甘受淒涼、因之余(蔣自稱)不絕對用武力相迫、今之離漢駐潯、即所以表示尊吳、而留將來晤面時之餘地云云、姑誌之以覘其後

●德新閣揆之政治方針

外訊德國新內閣成立後、國務總理瑪爾克司氏、曾於日前在國務會議席上、發表今後新內閣之施政方針、其要綱約分下略三端、(一)遵守德意志共和國之憲法、(二)德共和國軍隊、不完全專供治政之運動、(三)外交政策、繼承前內閣之協商主義、拋棄一切復仇思想、遵守羅克爾條約、而實行聯盟規約之協定云云、

●昨日九六公債暗盤市況

昨日市間九六暗盤交易情形、市上銷貨、已漸活動、全市成交、約有五六萬元、惟價格趨勢、疲風益熾、晨初即小爲三十九元、有貨、竟無承應者、至十一時許、始聞由三十八元二角妥洽五千、而踰後求脫者、益見踴躍、買方仍徘徊不前、致價又逐步猛跌至三十六元、後稍回、漲至三十六元三角、繼又復趨下落、最低價、曾跌至三十五元、後稍回、漲至三十五元六角、至下午五時餘、落爲三十五元五角、可銷、結果較前晚最後暗盤、計每萬又暴跌有四百元之譜、又七年長期萬元之大票、亦成受一萬、價爲五十八元三角、較前每萬亦約跌有三百餘元云、

▲要聞簡報▼

▲漢案交涉無變化　漢口電、漢案東(一日)後、陳友仁與哇麥來、尚有函件往來、未聞有何變化、又訊陳哇昨又繼續談判、

▲王天培部下江南　漢口電王天培部第二十八九兩師到漢、隨即東下、餘四師續開、王旬日後可離宜昌、

▲漢口之二七紀念　漢口電、二七紀念、分在江岸洪山兩處致祭、各機關停止辦公、

▲蔣介石已回南昌　各報載蔣介石尚在廬山、茲據某方接九江五日電訊、稱蔣本人業於三日由廬山回南昌、黃郛亦於五日由潯赴漢云、

▲香港中債票暴落　據英文導報載稱、昨日接香港電訊、香港市場、中國債票、突形跌落甚巨云、

▲周蔭人部將改編　上海電、孟昭月派八師參謀長王連甲赴寧、向孫面請將周蔭人部、仍駐溫處、或調寧改編後、再加入前線、以資重一、現正籌商、故前線沉靜、

▲鄭俊彥軍到蕪湖　上海電、鄭俊彥部十三旅全部虞(七日)由兩輪運到蕪湖、

▲財政討論昨開會　昨日下午二時財政討論會開第二次會議、會長曹汝霖、副會長葉恭綽及會員多人均出席、當晚曹葉二人、並在曹宅宴請財界要人、

▲南方擬自辦漢冶萍　據外人方面消息、漢冶萍公司、因營業不振、現金周轉不靈、大冶鐵廠及漢陽煤礦、早告停閉、僅存萍鄉煤礦一處、勉力支持、現聞萍鄉煤礦、亦歸南方辦理、南方當局、並有全部收回自辦之計畫云、

●北京發表之命令（二月八日）

祁榮授爲陸軍步兵上校　此令

陸軍總長張景惠呈請授王大同楊楨臣李緝瑞劉鼎銘陳清浩王先疆爲陸軍步兵中校均照准此令

▲國際新聞▼

▲法國電、法大總統昨因美報界公請歡宴在席間演說極多云、▲英國電、英內閣會議決定國會於秋間不開會議云、▲德國電、駐法之德公使昨返柏林與德外長晤話、據云、該公使擬請假十五日往美國一遊云、▲柏林之共產黨與過激黨民黨日前發生衝突、其時受傷者極衆、當場巳逮捕多人云、▲據云、德內閣現象紊亂、僉謂難以延長云、▲比國電、聯盟會以商務及軍事飛機限制問題、擬於二月十七日在布律色召集各國代表開會、公同討論云、▲西班牙上校馬西亞氏聲言、本人爲謀事之進行、明日回巴黎再趕赴美國籌欵云、▲葡萄牙電、葡國現狀依舊混亂不安云、政府現巳將奥伯爾多炸毀、故亂軍一律投誠云、▲美國電、美報論、美外長提議劃上海爲中立區、實爲法之善者、尙不得中國政府同意、惟有美國當與英取同樣行動、派軍前往以保護美僑安全云、

▲平和洋行保險部啓事

敢者本行代理英國著名保寧火險公司鳳皇火險公司及揚子水險公司歷有年所專保各種火險及海面水險保費格外公道遇有賠償辦理尤爲簡捷久蒙各界所推許並望投保諸君逕向敝行接洽可也

電話南局二一六五 一零五九號

大津日本

共立醫院

內科一般
外科一般
小兒科一般
產婦人科
皮膚科
耳鼻咽喉科
眼科
X光線科
人工太陽燈
其他電氣化學的療法

▲本院各科均有專門醫學士擔任
▲病室產室設備完全隨時入院
▲病理試驗衛生之理化學試驗
▲各種治療針預防針狂犬咬傷之注射針
▲產婆早晚收生不拘
▲診察 午前九時至十二時 午後二時至五時 午後
▲往診但有急症不在此限
▲設在日界郵局斜對過
▲電話總局三十一號

二五牌香烟◀

環球最上等之香煙

此烟因用眞正弗加尼亞烟葉用手工所製成故其烟味香醇可保無傷喉肺之虞

ARDATH TOBACCO COMPANY, LTD., LONDON

▶天津英界海大道大昌和經理◀

原來如此

周小姐在舅母家裡住了半個多月，總覺得每天的菜肴吃不慣，一些沒有滋味，左思右想，不能明白他的原因・有一天，周小姐偶然走到他們的厨房裡，開々橱門一看，恍然大悟了、原來他們油塩醬醋，種々俱全，獨缺了一樣調味上最重要的「味の素」怪不得不好吃了

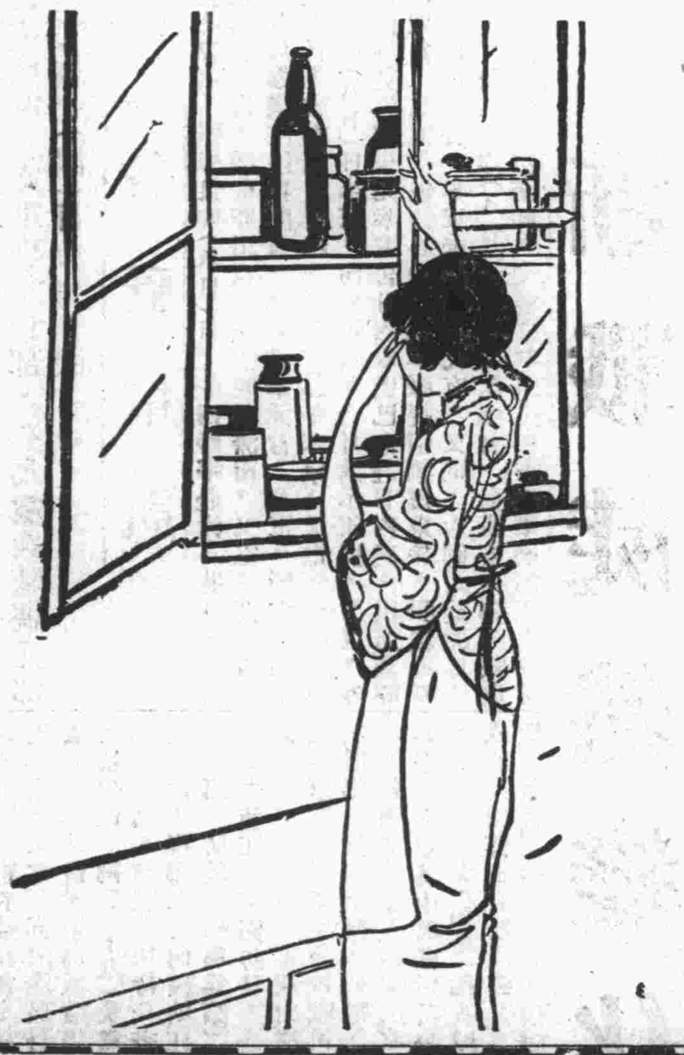

寰球無二獨占斯界之理想的

調味精粉

味の素

（味之素）

近有假貨冒出頗多請顧客留意以免受欺 各地雜貨舖海味店醫園茶莊等均有經售

C—108

Ford

▲因有兩種發火關係
▲福特汽車永無停頓之患

福特各式汽車及運貨車之特色已一再申述茲將關於摩達方面之設備詳爲聲明以示其優點福特摩達內備有磁石發火機關（俗稱麥尼都）專供電池失効時之用如車在中途忽因電池停頓不能開行則有磁石在可立即發火使汽油照常供給引擎車可續行無患此謂兩種發火機關任重載遠之福特長途汽車，運貨車因此兩種發火之便利永無中途停頓之患

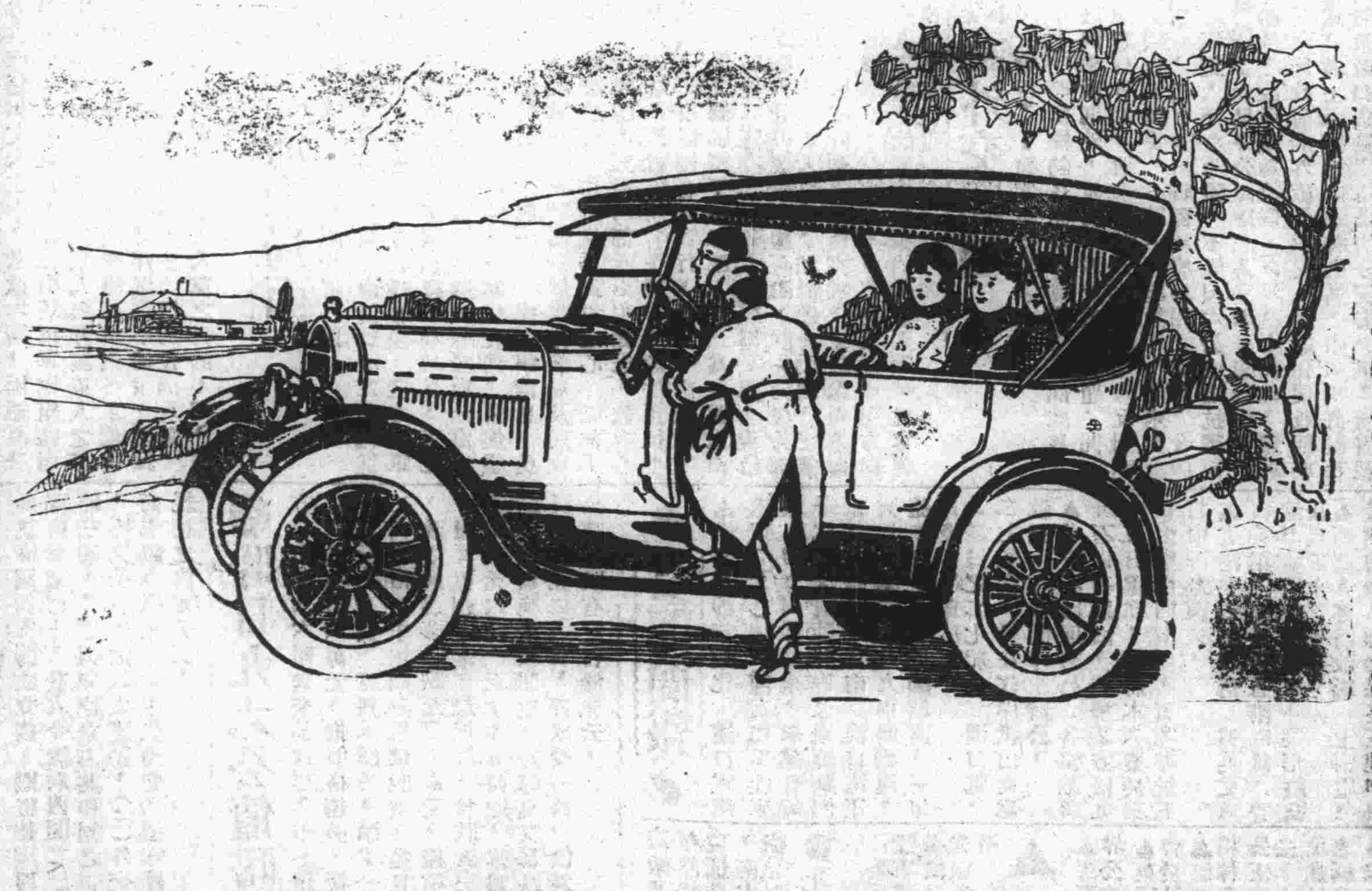

福特五座蓬車

定價洋一千五百五十元正

連自動摩達與汽球胎（天津交貨）

獨家經理

天津美豐洋行

法租界中街

電話南局九號

MEI 美豐 FENG

Ford Motor Company

Detroit, U.S.A.

（四三）

天津馬玉山糖果餅乾公司廣告

分銷處 法界華清池旁 南局二九三三

添設中西餐部

中外茶食 鮮明西點 包辦酒席 承接外會

印度綢緞莊

空前大減價由九扣至七扣機會不可多得望各界幸勿失之爲盼

力古洋行謹啟

（營業時間）上午八點至下午七點 星期休息 開設英中街 電話南局一八六九

英商永明人壽保險公司廣告

住英界中街一八七號門牌電話南局一三二〇

敬者本公司發行之壽險單向以滿期時分派花紅或每五年分派一次現今發行之單改爲每一週年即分派一次而且所分之數逐年增加殊於保戶一方面有莫大之利益諸君有意壽險而未悉保詳章者請惠臨敝某當面接洽可也

經理華隆洋行啟

中法儲蓄會

中國唯一穩妥蓄儲機關

第壹百次開獎號碼

本屆開獎已於本月十五號在北京舉行 本屆連前共售出八千二百七十八全會計實共收會欵十二萬四千一百七十元 本屆開獎仍照二五分配計支出獎洋三萬一千零四十二元

特獎 七九二八 獎洋八千元
頭獎 五八一九 獎洋二千五百元
頭獎 四八七九 獎洋二千五百元
頭獎 零一七二 獎洋二千五百元
頭獎 一七八八 獎洋二千五百元
二獎 零九三六 獎洋二百八十元
三獎 二六零四 獎洋一百八十六元
四獎 二七七三 獎洋一百零九元
五獎 八一六九 獎洋四十七元
小獎 （五） 八百二十八個各得洋十五元

臘鼓喧闐又屆新年諸君如有冀圖驟得鉅金且爲本身養老及爲兒女儲蓄以爲將來修學婚嫁計者不可不入本會儲蓄 章程函索即寄

中法儲蓄會天津總分會 法中街七十一號 電話南局九二三

中國實業銀行儲蓄部第八十九次開獎廣告

敬啓者本儲蓄部第八十九次開獎在本行後樓爲開獎場所準於民國十六年二月一日即夏歷丙寅年十二月二十九日下午一時當衆執行届時敬請儲戶暨各界諸君蒞場參觀無任歡迎

中華滙業銀行

實本金一千萬元 公積及滾存金三百一十萬餘元 呈奉財政部農商部立案 批准專營其他國內外滙兌並辦理存欵放欵押滙以及銀行一切業務並有發行鈔票之權 總行在北京 分行設在上海北京天津

地方 國內 漢口 濟南 青島 九江 福州 廈門 哈爾濱 汕頭 廣州 香港 長春 奉天 大連 安東縣

國外 東京 橫濱 大阪 神戶 京都 長崎 名古屋 下關 朝鮮 函館 小幡 臺北 京城 門司 紐約 孟買 倫敦 新加坡 並歐洲澳洲各大埠 均可通滙特此廣告

天津行址 英租界大沽路 電話南局二二六一 二四八六 電報掛號 華文零五六五 英文 KNABEX, TIENTSIN.

天津明華銀行儲蓄部啓事

敬者查陽歷二月一日爲本部有獎儲蓄第四十七期開獎之期但是日適值陰歷十二月廿九日誠恐各儲戶公務冗忙或難蒞場參觀茲特將開獎日期提前二日准改於陽歷一月三十日即陰歷十二月廿七日下午二時在北馬路總商會當衆舉行爲此登報聲明務請各儲戶察洽爲荷

奉天行大西邊門外 天津行法界四號路 電話南局一五四四 北京行煤市街 濟南行小緯六路 一三零六 青島行河南街 七五零 上海行北京路 電報掛號 寗波行糧行街 二四九四

香港國民商業儲蓄銀行津行

營業種類

定期存款 來往存欵 儲蓄零款 特別附款 代理收欵 抵押放款 各埠匯款 兌換現款

本行資本伍百萬元總行在香港設立上海廣州漢口香山九龍灣仔均有分行交收敏捷利息克己

天津分行在法界廿六號路 電話南局一七三七 一四六四

香港 澳門 廣州 香山 等處匯兌 尤爲敏捷相宜

▲大律師唐寶鍔精辦疑案通告

事務所 天津河北四經路四五電總一七七九 京宣外求志巷二一八電南三六二三

注意 永康歲暮大減價七天

自十二月十五日起至廿一日止格外便宜

崔永康堂 肥兒積散 丸散膏丹 燒鹵臘味
各洋海味 廣東香腸 廣東板鴨 送禮品物
無一不備 包辦酒席 各式麵食 零折盤菜
在此期內 一概九扣 藉酬主顧 勿失機會

法租界三號路 三十一號門牌

工商銀行天津分行廣告

本行於民國六年成立（註冊資本）五百萬元（已收資本）一百五十萬元

（總行）香港（分行）上海 天津 漢口 廣州

（代理）國內外各大商埠（營業）銀行一切事務

（滬漢港粵匯兌）尤爲便利廣東內地如香山四邑北鄉均能通匯款無論多少均可設法減人趕對

行址：法租界海大道四十四號 經理 張納川
電話：南局二八三七 二六一零 副經理 陳之達 謹啟
電報掛號：五四三三 Kongshan （北洋）

金城銀行

總分行 辦事處地點 天津 北京 上海 漢口 南京下關 哈爾濱 鄭州

通匯地點 國內外各都會商埠均有代理機關

股本 總額一千萬元 收足六百五十萬元 公共積計一百五十五萬元

辦理銀行一切業務兼收各種儲蓄存款

上海銀行

本銀行開辦以來十有三載所營業務專以應合需要爲目的故對於一切手續務求靈敏利息匯水均極克己如蒙賜顧無任歡迎

營業要目

存款 活期 定期 各種儲蓄
放款 押匯 押款 往來 透支
匯兌 國內外各大都會均可通匯
旅行支票 既便携帶 又免危險
禮劵儲金 往來酬應 無上妙品

行址法租界八號路一百號

電話南局二零四四 二四六八 電報掛號 中文零七九四 英文 Comsavbank

◎中國唯一之代辦旅行機關

上海銀行旅行部

辦事時間上午八時至下午十一時 星期照常

地址法界八號路一百號

◎首先創辦國內外旅行事宜

代售國內車票 津浦 京奉 京漢 京綏 膠濟 南滿 中東 滬寧 滬杭甬
代售國外車票 英美日法各國均可代售
代售國內船票 上海 大連 青島 煙台 威海衛 漢口 香港 廈門等處
代售國外船票 舊金山 西雅圖 溫哥華 橫濱 神戶 長崎 檀香山 新加坡 小呂宋 馬賽 倫敦 巴達維亞 檳榔嶼等處

天津浙江興業銀行開辦國外匯兌廣告

營業要目

各國貨幣存款 電匯 匯票 代收各種款項 出口押匯 進口押匯

代理買賣各種外國證劵及收取息金

通匯地點 英國倫敦 舊金山 美國紐約 法國巴黎 德國柏林 漢堡 日本東京 神戶 大阪 瑞士瑞里 香港

行址 法租界二十一號路二十六號路轉角

營業時間 改爲自上午十時起至下午四時止星期六下午及星期日休息

電話 南局五一一號 一三四六號 一五二九號

欲享眼福 法租界 光明社 大增里 幸勿錯過

今天至星期六(陽歷二月六號至十二號)日夜開演

影界泰斗 譽滿全球 英武豪俠 勇敢善鬥 滑稽劍術 慣演招笑 人人樂觀 到處歡迎 之大明星

島葛拉斯范朋克主演

空前絕作之古裝俠義五彩影片

十一大本 一次演完

黑海盜

五彩十色 銀幕供獻

名震天下大明星、飛來伯氏、最近曾攝製一套偉大影片、名黑海盜、其中飛簷走壁、壓倒兒女英雄、馳馬擊劍、遠勝於三劍客、驚險熱鬧、甲於一切影片、慷慨悲壯、得未曾有、全部十一大本、利用天然顏色、完全五彩、實爲自有影片以來

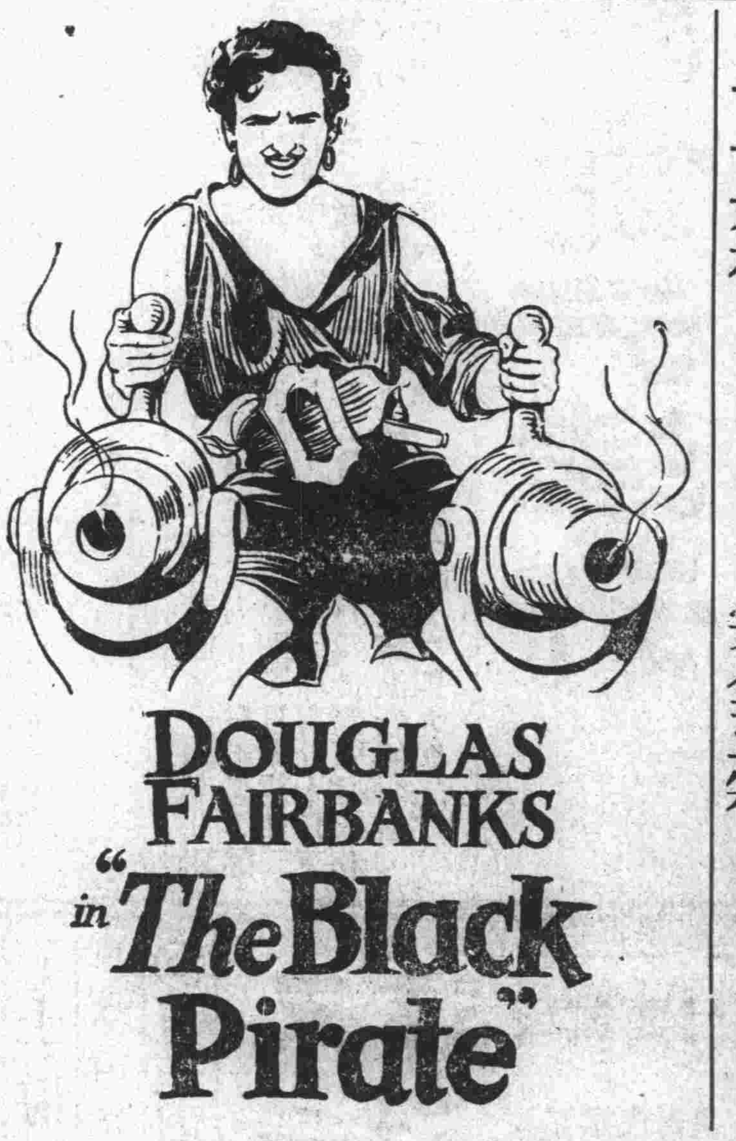

空前創舉、敢稱爲影界破天荒之希世名著、敝院茲特多方設法、不惜萬金、租運來津、以餉愛影諸君、伏以歲聿初更、欣重逢大地之春回、桃符倏換、宜吾人及時以行樂、觀此片後、庶可滌盪胸懷而同看萬象俱新歟

臨時價目 樓下 二毛 三毛 四毛 樓上 六毛 大洋俱收

皇宮電影院

今天至星期六開演滑稽層出不窮大笑片

鼎鼎大名全球歡迎之滑稽大王

陸克

生平最得意大傑作

GRANDMA'S BOY

祖母之孫

驚險之處勝過(險裏逃生)

神妙之處勝過(怕難爲情)

滑稽之處勝過(空城計)

纏綿之處勝過(怪醫生)

各震全球笑林大王陸克之影片名貴滑稽久已馳名社會處處受人歡迎膾口皆碑、「祖母之孫」一劇爲陸氏平生未有之大傑作內容豐富笑柄之多驚險之處層出不窮且陸氏所演之片以此爲最佳凡看過「險裏逃生」「空城計」「足球大王」及「怕難爲情」者更不可不看陸氏之「祖母之孫」也本院重資租得該片之新版來津由星期三起祇演四天嗜影之士盍興乎來

價目 每晚由本院著名西洋樂隊隨塲拍奏特別音樂 樓下三毛四毛 樓上六毛 日塲小洋 夜塲大洋

▲通惠實業公司廣告

啟者本公司由董事會決定于二月二十二日下午二時在天津法租界巴黎路本公司開第十二屆股東常會請各股東于開會前三日携帶股票到本公司驗給入場劵以便屆時出席與議倘因事不克親到請任本公司股東內委託一人代表出席委託書應簽名蓋章交受委託人爲証此啟

▲聲明作廢

逕啟者敝號代廢四明孤兒院存洋摺子共五個計九章綢莊物華金店恒利金店信記洋行信孚銀號各一個並四明惠兒院存恒利金店洋摺一個共計摺六個一並遺失除向警察廳備案並向該五號另立新摺外倘有中外人等拾得作爲廢摺特此聲明 慎泰五金號白

▲律師夏孫榆 精辦民刑行政各訴訟及華洋訴訟並非訴訟事件夙抱扶植人權主義對於貧者委託並可酌免公費 寓河北三馬路營業東里電話北局五一三

啟新洋灰公司 花磚方磚大廉價 △各色花磚 △存貨甚多 △備有磚樣 △十吋方磚 △特別廉價 △請來選購 法租界海大道電話南局一七四九號

▲天津私立商業學校 招插班生

日校部 第一年至四年各級預科級及初讀英文班 昏校部 專爲高小生及私塾生欲於暑假投考中學而設 夜校部 第一年至四年各級及初讀英文班 報名 隨時報名並繳註冊費一元 考試 日昏兩校均在二月十九日上午九點夜校同日晚七點 開學 日校二月廿一 昏夜兩校均三月一日 校址 法租界巴黎道電話南五一一 章程 函索附郵票一分 校長陳永壽啟

△本埠新聞▽

●津海關暫緩船主註冊

津海關署理船廳谷、發出佈告云、爲佈告事、本署船廳所定華輪船主、管駕及管輪各員、註冊辦法、自本年二月一日實行、業於民國十五年、十二月一日、第二十三號通告在案、現在對於前項辦法、擬暫緩實行、業奉稅務司核准、爲此通告各華輪公司、及經理行、一體遵照、切切此告云、

●褚總司令電催軍械軍需

褚玉璞總司令、現因討赤軍事、日趨緊張、軍械軍需、均爲急需之物、特令各兵工廠、及鐵工廠等、速將新造及修理完竣之各種軍械、全數運往徐州、以備軍用、併令軍需課、將所存之軍需品、及軍款、亦悉數解赴徐州總司令部、以供軍需云、

※※※※

●莫省長維持奉票

奉票行市、自去歲年終、日見跌落、聞莫省長大爲震怒、令各財政機關、妥爲整理、並嚴禁各錢莊倒把、已委財政廳籌畫鼓鑄現洋預備、不日以現款收回奉票、行市當有起色云、

●孫處長正式就職

直隸全省印花稅處長孫式坡、致各機關函云、逕啟者、案奉財政部訓令內開爲令行事、一月八日、奉大總統令、任命孫式坡、爲直隸印花稅處處長、此令等因、除咨行直隸省長查照、轉飭外、合行令飭遵照、此令等因奉此、本處長遵於即日、繼續任事、除呈報併分咨暨令行外、相應函請貴□查照云云

●于師長將升任副軍長

京漢路總指揮、第十軍長于珍、因軍務繁重、查該軍第八師長于芷山、人極精明幹練、尤長於軍事知識、已向張作霖上將軍力保提升爲第十軍副軍長、以資襄助、前日于師長已由奉晉京、大約正式接任之期、即在二三日內云、

●財廳致新鎮縣之指令

▲官旗各產納稅辦法之釋解

財政廳前接新鎮縣知事呈文一件、詢問人民承購官旗各產、原契已稅、應如何辦理、昨經該廳指令云、查此案、前據該縣具呈到廳、因查處分八項旗租地畝、其原契已稅者、修正章程既未載列、當然仍照原章價收紙價註費、其旗圈地畝契照價目不一者、依照現在收入售租價數目納稅、當經指令在案、至領地畝照、換領官契、投稅升科後、應存縣備查、不再發還業主、仰即遵照辦理、此令云、

●朱曜赴濟商軍運

直魯聯軍運輸司令朱曜、於陰歷年前、逕津度歲、所有公務、均委副司令代理、日前朱曜、奉張宗昌總司令電召赴濟、商議聯軍運輸事宜、即於前日、帶隨員數人赴濟云、

●張敬禹運械赴徐

前湖南督軍張敬堯、自被張宗昌總司令聘爲直魯聯軍第二軍長後、對於軍務、異常注重、昨特電其介弟張敬禹、速將昔日所存之軍械、運往徐州、以指定昔日屬員若干人、亦令押往徐州、聽候應用、張敬禹奉令後、于前日、携屬員十數人、併軍械若干、赴徐州交收應用云、

●孫傳芳徵求代表列會

孫傳芳爲浙戰不甚得手、本擬變更戰略、一面敦請張宗昌總司令、速爲南下、主持一切、一面發起南京會議、併徵求各方速派代表、加入會議、昨日省署方面、已接孫氏正式電報、代行軍民兩長張冠五、趙俊卿二公、接電後、現正物色人材、赴寧參與會議、不日即可發表云、

●憲兵司令部內部之擴充

直隸憲兵司令蘇耀會、因維持軍紀、保護地方、對所部竭力擴充、另行編制、除原有之步兵及密探隊外、新改編騎兵及自行車隊等部份、每日出發保護地方、又設立教練處、對所部勤加訓練、以重軍事教育、而維軍紀云、

●北洋印刷局改良印制

北洋印刷局、因官紙一項、數多不一、將整頓營業、劃紙、及商民應用之各項紙類、分別訂妥改良辦法、呈准保安總司令省長、通令大小各機關、所屬商民、凡遇有非局製之紙張、一律均令改購、不予收受云、

●第六軍奉令援贛

直魯聯軍、此次南下討赤、首先積極恢復贛疆、以制黨軍之氣燄、其援贛軍事、由褚玉璞督辦徐源泉軍長担任、因褚督辦等會同張宗昌督辦、轉戰江西萍鄉、地理較爲熟悉、作戰仍形便利、現褚督辦已將第六軍各師旅陸續向前方調遣、以便開往江西作戰云、

●試辦特種物品用戶捐

直隸省長公署、昨分令各機關暨各縣文云、案准財政部函開、逕啟者、查籌辦直隸京兆兩省特種物品用戶捐一事、前已商准貴省長暨京兆尹復函贊同、並由部派員設處籌備分別函達查照在案、茲特飭擬關於此項事各項暫行章程規則、由部彙核、印訂成册、名曰試辦直隸京兆特種物品用戶捐暫行規章、除分行並令發各該籌備特捐事務處遵照外、相應檢送該項暫行規章一冊、函請貴署查照備案、等因准此、正在核辦間、並據特種物品用戶捐事務處處長吳家元等呈稱、竊職處呈報成立、並啟用關防日期、業奉鈞署第一三五六號指令內開呈悉、准予備案、仰候通令各機關、一體知照、並將辦理情形、隨時具報查核、此令等因在案、茲以辦理進行、必須先從調查入手、擬由職處酌派專員、分赴各縣、與各縣知事暨警察機關協同辦理、俟調查完竣、即行定期開徵、現在職處調查員出發在即、擬請鑒核俯賜備案、並懇鈞署准予進行、通令各縣遵照、並飭各警察機關、一體協助、俾利進行、等情據此、除通令外、合就照錄規章、令仰查照、飭屬協助進行、云云、其規章、特種物品、暫定爲四項、一洋油、『火油、汽油、機器油、黑油、臭油、洋燭油、漆油等項』二顏料、三紙箔、『紙張錫箔等項』四火柴、

●反對出賣駐韓領館通電

本埠各團體、接到高麗仁川元山駐山等處中華總商會通電、爲反對日人購買中國駐韓總領事館館址事、意極堅決、原文云、衛署)鈞鑒、敝會頃致北京國務院外交部一電、文曰、國務院外交部鈞鑒、日本人購買駐韓總領事館地址事、曾奉領事轉部電開、上月有新屋彌一郎、向財政部投請求書、要求購館、並未受理等語、惟現查仍有朝鮮土地經營株式會社仍舊進行、將銀行信用保証五十萬元、在京交付、已有成議、情近秘密盜賣、僑民視爲公敵、義憤所激、不屈淫威、誓必訴諸全國父老、一致力爭、不達到永遠保全目的不止、究竟何以主持、叩懇查明電復、仁川中華總商會、元山中華總商會、斧山中華商會、暨全體華僑同叩等語、即希貴會、一致呼籲、務請政府取消成議、勿喪國權、不勝翹企待命之至云云、

※※※※

●理船廳擬擴充區域

直隸交涉公署昨致各機關公函云、逕啟者、案查改組理船廳擴充區域一案、前經會同貴廳核議呈復在案、茲奉省長指令內開、會呈閱悉、所請改組理船廳一案、擬暫保留等情、應候轉咨、惟此案係因各國領事提議擴充理船廳管轄區域而起、關於此層來呈、未經提及、究竟理船廳管轄區域、若擴充至金湯橋爲界、兩者相權、利弊若何、應否照准、仰再會同悉心核議、具復察奪、等因奉此、除分函外、相應函達各機關、請煩查明酌量核議具復、以便會呈、至級公誼云云、

●搶斃盜匪

東北陸軍總執法處密探等、日前在京奉火車上查獲盜匪于慶一名、帶處訊明、供認結夥十四人、在灤縣高家莊、綁張坤家、男女票五口、勒贖等情不諱、當經處長常蔭槐、呈奉張上將軍批准、處以死刑、已於日昨將該犯提訊、驗明正身、綁赴刑塲、執行槍決、以昭炯戒云

●高維嶽派員來津招兵

鎮威第三四方面聯合軍團部、高都統維嶽、近查第一百六十團、兵額不足、特派上尉副官梅春榮、率兵六名、赴天津一帶招募新兵、該團部日昨電請保安總司令部、飭屬一體照料云、

●調查各縣疫情之省令

天津警察廳昨奉直隸省長公署第三二五號訓令內開、案准內務部咨開、據中央防疫處呈稱、竊防疫要務首宜消息迅捷、本處自成立以來、對於調查各省疫情、非得自外人函告、即採諸報紙新聞、疏漏既所難免、救濟恒苦後時、揆厥原因、實由各省地方官疏於報告所致、現爲調查迅速起見、擬請鈞部准予通飭全國各縣、遇有疫症發生之時、立即報部查核、並請飭司隨時將所得情形知照本處、俾得及時認法救濟、以重公共衛生、等情到部、查預防傳染、貴乎敏捷、據處長所稱各節、所關極重、除分行外、合行令仰該廳遵照辦理切切此令、

※※※※

●修治河道處組織大綱

直隸修治全省河道籌辦處、業於去年正式成立各節、曾誌前報、茲覓得其組織大綱、特照誌於下、第一章、總則、(第一條)本處定名爲直隸修治河道籌辦處、(第二條)本處由省長刊發關防一顆、以資信守、(第三條)本處統籌全域修治河道事宜、以主權屬之地方、由官廳協助進行、其本省例應修防事宜、仍由主管機關處理之、第二章、組織及職務、(第四條)本處設理事長一員、總理處務、由省長函聘熟悉河務士紳充任之、(第五條)本處設副理事長一員、協理處務、由省長委任之、(第六條)本處設總務、工款、勘修三股、(第七條)每股設正副主任各一員、秉承理事長副理事長、辦理本股一切事宜、(第八條)各股事務員無定額、視事務繁簡分配之、襄助主任、分任本股一切事宜、(第九條)本處設秘書長一員、秘書四員、書記八員、(第十條)總務股之職務如左、一撰輯保存收發文件事項、一記錄報告事項、一典守關防、一庶務及其他不屬於各股事項、(第十一條)工款股之職務如左、一職員夫役進退事項、一經費收支及編造預算決算事項、一工款保管及出納事項、一審核工程預算決算事項、一編製統計及報告事項、一其他關於工程用費事項、(第十二條)勘修股之職務如左、一計畫及查勘工程事項、一測繪及編製圖案事項、一調查蒐集關於治河圖說方案事項、一修築工程事項、(第十三條)除以上各股外、另設測量隊及監修者

千員，均隸屬於勘修股，（第十四條）測量隊暫設三隊，每隊設隊長一員，隊員三員，製圖兼繪圖員二員，測量夫六名，夫役二名，（第十五條）本處設顧問許議若干員，由處函聘沿河各縣熟悉河務士紳充任之，（第十六條）本處辦事規程另定之，第三章，附則，（第十七條）本組織大綱，如於未盡事宜，隨時修正之，（第十八條）本組織大綱函請省長公署核准，即日施行，本處籌備伊始，先設總務勘修兩股，其工欵股及測量隊，俟必要時再行設立，以節經費，合併聲明，

●四鄉電燈公司已開幕

▲資本共十萬元

天津四鄉華商電燈公司籌備業經數月，現各路線竿，均已安插就緒，業於日前開幕，聞該公司資本共十萬元，發起創辦人為李寶軒、王柏臣、張漸逵、于紹軒、于化龍等，廠設謙德莊，賣電分（按碼）（包月）（電滾三種，刻各鄉按設電燈者，雖不甚普遍，但已按設者，亦為數不少，將來地方平靖，定必日見增加云，

●佐分利局長過津赴京

日本外務省通商局長佐分利氏，前赴南方各省旅行，觀察黨軍內部情形，於最短期間，在上海廣東漢口南京等處旅行，並與黨軍當局有所接洽，現已遊歷完畢，於日前自浦口來津，偕行者有隨員鹽崎、小炳等多人，抵津時日本岡本、臼井兩副領事，均到車站迎接，佐分利局長下車後，住英界利順德飯店，在津小作勾留，自津赴京，謁見芳澤公使，報告遊歷經過，並出席中日會議，修改中日條約，然後出京返國云

●警察盡職受傷

東六區界內東興市場東、玉珍銀小餘鋪，於昨晚夜間二時，突有自法界來有二人，聲稱買貨，當經崗警閻汝霖，見其可疑，知為匪人，當向前盤詰，不料該匪掏出手槍，將警察擊傷，又用刺刀扎傷，然後逃走，當經該區呈報警察廳，一體通緝云，

●二婦投所

民婦王劉氏、（年十八歲衡水縣人）住南門西福興里，因本夫王義剛虐待所迫，又民婦張楊氏，（年二十二歲住郭莊子）昨均逃出在南馬路崗警處投所，當經該崗警帶往東一區轉送警察廳安置云，

●禽獸郵員之虐待髮妻

▲因與甥女戀愛
▲不顧伉儷之情
▲只為素行不正
▲親友不令登門

城內鼓樓東大劉家胡同中間，住有李某現在老西開郵局作事，娶有王姓女為妻，已經數載，王氏自過門後，時受李某虐待，近來尤甚，據調查李某有朱姓甥女與其發生曖昧，緣該女父母早亡，僅幼弟一人，現在河北大胡同開某紙局，該女時常引誘，遂致成姦，李自與其甥女私通後，對其髮妻王氏，即斷絕愛情，不惟百般毒打，衣食亦供給不足，王氏因不堪其苦，哭訴其母，日昨其族弟找向李某理論，致生口角，經人勸解方休，並聞李某近數年來對於親友之少婦幼女，多般調戲，故親友均不令登門，鄰里亦對其人格，卑鄙不齒，望該管者，調查法辦，以維人道，而正風化云，

△京兆新聞▽

●京漢柴局長就職後之近訊

張鎮威以京漢路正在軍事運輸緊急之時期，且奉軍大部應由京漢路南下，因此對於該路頗為注意，特派大沽造船所所長柴士文（輪章）兼任京漢鐵路管理局局長，柴氏奉令謝委後，已於上月三十一日上午到該局就職，並籌發全局及京磁段員司工人之薪餉各七成，當日曾派王瑞亭為總務處處長，謀例為副處長，高鹿鳴為車務處處長，華南圭為工務處處長，其餘各處長尚在調動之中，二月一日為夏曆春節，柴氏當即回津，昨日（五日）下午由津抵京，於四時餘到路局辦公，聞柴氏此次到該局整頓，除將材料處改為材料課之外，其第一步柴回軍人佔用之車輛，以發展營業而裕收入，第二步即淘汰沉員，現正調查辦理，約須裁去四五百人云，又訊前京磁局長劉燈德、原在保定設立臨時管理局，於上年十一月間，由保移京，俟後迭經褚督（玉璞）電召至徐海一帶，擔任津浦路軍事運輸事宜，故京磁局即無形取銷，其副局長董恩成，頗為活動，於一月十九日曾經潘交令委署理局長，自以其位置，羅問無虞，一切計畫，均從長良謀，不意鎮威方面，對董氏殊為不滿，遂派柴氏為該局局長，聞後對于董氏不日有命令之說云云，

●車站紀聞

七日，赫鵬，由津特別通車去濟南，又劉曦、丁玄荃，均由京來津，又李士奎，由京來津，轉去濟南，

八日，靳雲鵬，由津早通車晉京，又俞紀琦、林振耀，均由津晉京，又潘復，由京早慢車來津，又徐輔霖、尹朝楨、伍連德，均由京來津，

●北京災官之苦樂觀

北京中央各機關災官之困苦，與年俱增，至丙寅舊歷年關，其窘狀尤為吾人所不忍言者，蓋財部僅籌得六十餘萬元，分配各機關，粥薄僧多，實處於進退維谷之境，宦僚末路之堪憐，不知將何了局也，然亦有十餘機關之人員，因本身有收入，並不欠薪，笑逐顏開，共慶幸運者，但與（有飯大家吃）之主義，則相背馳，姑就聞見所及，各機關舊歷年關發薪確數，調查披露如下，

△外省新聞▽

●雲南唐繼堯禮聘白尊者之皓電

茲聞雲南唐繼堯，因挽回劫運計，曾電京中友人，代為禮聘白普仁法師，前往滇會，用消災厄，原電覓錄如下，北京延旺廟街三十二號田幼先兄鑒，頃省會紳耆趙樾村、陳小圃，暨各公團等，因鑒於滇省年來迭延水旱震災，生民彫敝，已達極點，雖竭盡人力，以圖補救，仍不足以挽回劫運，擬照上年蘇鄂兩省辦法，虔聘白普仁尊者來滇，建設金光明法會，以期仰仗佛力，庶幾潛移默化，懇請台端就近禮聘，如得其允諾，何日可以首途，希先電示，以便派員歡迎，繼堯皓，（十九日）

▲▲京津西通利汽車行

每日早六點開 楊村 蔡村 王甸 河西塢 安平 馬頭 通州 北京

天津售票處 官銀號對過六吉里內 通行

擇於新正月初十日開車 本號主人啟

▲▲古物陳列售賣場廣告

本場開設天津日界大羅天內陰歷新年遍邀京津諸大珍家在場陳列古玩字畫及珠寶玉石陶瓷希世珍品自正月初六日起每天陳列中外人士一律不收門票隨意遊覽購買現經各珍藏家陸續到場掛號附入陳列者甚夥茲為廣招珍品陳列售賣起見凡諸大珍藏家及商界人士有願將古物珍品加入本場陳列售賣者務請於陰歷年內到本場事務所掛號並參閱詳細章程是荷（北洋）

▲瓦房出售

有住房一所共計六間坐落南門外沈家台瑞福里西路二門如有意者請至南門外大街元亨成紙烟雜貨鋪便知

年禧 恭賀

天津華竹號全體同人鞠躬

天津日界旭街 美利鞋莊

本號精製男女時式翻鞋併選寧豐二八八老頭號禮服呢鞋為最著價廉物美與衆不同承蒙士學軍政名媛閨閣賜顧無不歡迎之至

恭賀新年步履之福

本莊主人白

電話四九三一號

英商 B.M. 卜內門洋碱有限公司

啟者敝公司所售之各種純碱由本月七號起一律減價茲將新價開列於下

月牌及勾手牌之純碱每担大洋五元五角

副牌純碱每担大洋四元五角

英商卜內門洋碱有限公司啟

▲▲京奉鐵路管理局通告

為通告事自二月十日起本路第七八兩次慢車不開赴關外祇在京榆段內照常往來惟第三四兩次快車則加掛臥車直達奉天計第三次車山海關開晚六點二十分奉天到翌晨六點四十二分第四次車奉天開晚九點四十五分山海關到翌晨八點一二十分旅客搭乘三四兩次快車者均須付特別加快費計頭等客每百公里付六角二等客每百公里付三角三等客每百公里付一角五分行程不及一百公里者亦作一百公里計算第三四一〇一〇二等四次車頭等臥位票價目如下計上臥位每晚收價四元下臥位每晚收價五元第三四兩次快車長期或單程免費乘車證優待每及軍用執照等項概不適用特此通告

民國十六年二月 日

女醫士趙玉嵐遷移廣告

專門婦女小兒科

移居法界光明社西大舞臺北首恒和西里四十八號便是

▲▲緊要聲明

敝藥房對外一切情事須由本藥房蓋章為憑近有無恥之徒往往冒充德華名義招搖深恐外界不明真相受其欺弄茲特慎重聲明本藥房向以圖章為憑餘事概不負責特此慎重聲明即希公鑒是荷 德華大藥房啟

▲▲潘宅啟事

啟者本宅敬照北京大悲道場印送普門品內附秘宗六字大光明咒觀想法却病延年成效甚速片取函索均即照付又由滬運到印光法師鑑定新刻無量壽經義疏百部每部有二冊研究佛學者取即付如函索須附郵票五分以照敬重此啟

天津英界小營門潘宅啟

▲馳名老號監牌三星白蘭地洋酒廣告

啟者本行監牌三星白蘭地洋酒名震環球此酒純用葡萄製成氣味醇和世界醫士咸稱補身之妙品且具有醫藥之功效推行各埠供不應求請購嘗試方知言之不謬也如蒙惠顧請至本行接洽格外歡迎

天津英界菜市傍麥邊洋行謹啟 南局電話二一九四

▲▲德星公司緊要聲明

啟者本公司定章無論股東職員皆不得用本公司名義圖記向外作保及挪借等事現本公司經理吳心栽君（培）業已因事辭職如有吳君經手用本公司名義或個人私借外款及擔保等事均向吳君辦理本公司恕不負責特此聲明

天津德星公司謹啟（大陸）

▲▲法商光倫號新到大宗裝飾品

修飾為人生所不可少者上海為中國裝飾之中心點各省人士皆效尤之然其材料及式樣亦多取自歐美巴黎更為全世界裝飾之發源地其所興各種樣式所取各種材料皆精心研究務使其新奇美麗而耐用是故世界各國人士之裝飾皆以巴黎為標準敝行有鑒於此今為便利中華人士修飾起見不惜重資特由巴京取道西比利亞運到大宗最新奇最美麗最耐用各類裝飾品到津種類繁多不及細載各界人士速來選購無任歡迎

英界中街二十八號路第十五號門牌 本行謹啟

▲▲珂羅版印孟蜀石經出版

孟蜀石經北宋拓本為海內孤本也計周禮左傳公羊穀梁共四種裝訂八冊經注並存都五萬言並有名人題跋繪圖墨蹟甚多琳琅滿幅用上等宣紙影印古樸可愛每部定價大洋六十元凡屬知交及一次購數部者均可酌讓有欲購者請速駕臨天津法租界海大道啟新洋灰公司與孫子樹君接洽或至天津英租界松壽里三十六號廬江劉寓接洽亦可

梁官照

美國牙科醫學博士

英中街一百零九號 福利公司傍邊

電話南局八九五號 開診時刻上午十二點至五點 下午二點至九點

盬谷醫院

專治

●外科 瘰癧 痔瘻 脫腸 瘍疔 關節炎 助膜炎 腹膜炎 盲腸炎 脫肛 神經病 內外痔瘡 內外

●花柳病科 梅毒 淋病 睪丸炎 膀胱炎 尿道炎 下疳 橫痃 血尿 尿閉

●皮膚病科 麻疹 濕疹 癢疹 苔蘚 粉刺 禿頭 丹毒 贅疣 壞疽

出診隨請隨到

本院特設療養病室以備患者隨時入院養病有中外看護婦細心伺候並聘有中日語熟練翻譯殷勤設備週到門診隨時

院址天津日界（張園後）須花街明石街轉角電話總局四四零零

院長盬谷信治啟

白金龍香煙第二期獎券頭獎

本公司五十支白金龍香煙第二期獎券于一月十六日在津抽彩早經登報披露現已于該日召集京津各地同行並請中華全國商會聯合會代表卓君秘書長趙君直隸省商會會長張會長天津總商會趙會長董到場公同監查將各彩分別抽齊茲將第一至第五獎號碼先行登報以供快覽（其六獎另有正式對號單為憑）以下為數太多已另印對號單以備諸公查對

▲頭獎 一八一零八
▲二獎 零二一三九
▲三獎 零二三八五
▲四獎 一八九五五 二一八一一
▲五獎 一八六一零 一二六八六

頭獎夏芹生君得住天津法界極星里對過南北洋公司內

京津中國南洋兄弟煙草公司啟

雅達煙公司出品

此烟係根據科學方法衞生手續審慎周詳精製而成且定價低廉尤爲特色五十支眞空錫罐分大號小號兩種咸極優美憑君選擇

三多牌

新年以烟奉客。最好用三多牌香煙。因此三多牌香烟味極優厚。常吸此烟可得多福多壽多男之樂。謹祝各界諸君新年進步

天津英租界海大道大昌和總經理

各處煙店均有代售

大號三多牌香煙業已到津

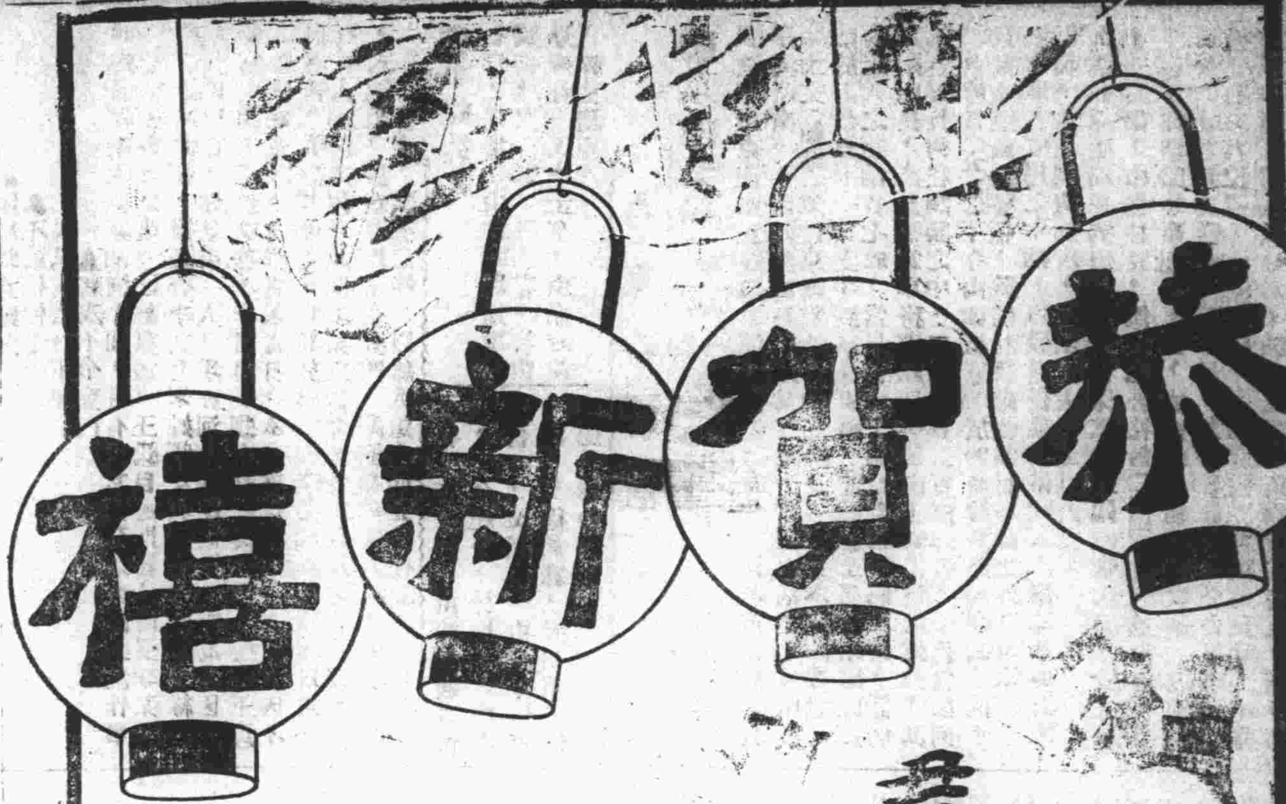

新年吸紅錫包香烟

君之鴻運與紅錫包之盛名定然與年俱增

永泰和烟草股份有限公司謹賀

CI-177

天津英界中街 英商福利公司 電話南局三三六號

啓者敝公司現由歐美各國運到大宗男女應用品化粧品旅行應備品大餐器皿運動應用各種器具各種家新式木器並做成套各種傢俱值精價廉一律按九扣核算賜顧諸君駕臨選購爲盼

福利公司啓

▲天津無線電台通告

案奉直蒙電政監督處宥電開國內有線電報本省每字加收洋一分出省二分華文明碼每字加收本省洋一分出省二分華文密碼或洋文每字加收本省二分出省四分急電照此遞加一案業奉交通部核准定於二月一日實行在案各有線電報費與有線電相同應即同日加收以歸一律除呈部備案外希各遞照辦理等因茲定於二月一日起實行遞照加收報費合亟登報通知即希各界一體查照爲荷特此通告(北洋)

敝公司開設以來所拍之照片深蒙各界嘉許茲屆新年特減價七五扣由登報日起至陰歷二月初一止以酬主顧之雅意如蒙惠顧無任歡迎膠隨波美術照像公司啟

▲東省特別區教育會啟事

逕啟者敝會教育月刊創刊號訂於二月頭出刊同人知識有限學術事理無窮深望教育專家海內學者不吝金玉錫以篇章謹列簡則幸希藻鑑 教育月刊徵文簡章(一)本刊特義不拘新舊要歸之大中俾得實施於教育應用於社會凡直接間接發揮此種旨趣之教育文字一律歡迎(二)本刊分評論著述紀載藝苑附錄各欄(三)本刊以文言爲主間亦採用通暢簡潔之白話文惟須避免歐化式及無謂之助詞如標點符號與啊呀呢麼等(四)投寄之稿務希繕寫清楚加以句讀(五)來稿本會得酌量增刪其不願增刪者務於寄稿時預先聲明(六)譯稿請附寄原本以便對照或將原文題目原著者姓名版址點明時期詳細述明(七)來稿須於稿尾註明住址以便通訊(八)本刊著述欄備有酬金每篇自十元至百元特別名著尤當從優其請高不受酬者聽(九)關於教育之照片畫片一律歡迎選用後當酌酬本刊(十)投寄之稿揭載與否恕不預覆原稿亦概不退還如未揭載之件得因預先聲明並附寄郵資退回原稿(十一)來稿請寄至哈爾濱南崗司理胡同東省特別區教育會編輯股

各類小廣告

便宜居 晨早肉粥 接包飯餐 衛生鷄蓉熱麵 五味

貴輝記 調和衛生合適 開冲不煮可食 應用方便之極 上珍妙極妙極 光顧價廉貨值 沸水 行旅 送禮 如蒙

新增新式餅乾糖菓 零售批發 價格相宜 法界四號路四九號 暫借電話南局五

宴賓樓飯莊 雅座清潔 招待週到 中西大菜 一概俱全 開設法界西開新新電影旁電話南局一千一百八十七號

宴瓊林飯莊 座位清潔 菜色良精 點菜隨意 招待週到 開設法界三號路同德堂樓上 暫借電話南局二九九號

金菊園利記飯莊 包辦中西酒席應時小賣菜點一寬敞招待週到特聘著名廚師巧製各式時菜鮮食魚生肉粥俱全 代售廣東林玉生丸 開設法租界中國旅館旁 電話南局七百九十號

樂園 天祥市場三層樓上 電梯上下極爲方便 中菜部 南北酒席 點心燒賣 各省名點 飽餃麪食 西菜部 英法大菜 公司常餐 五角七角五 一元三種

德順湧牛奶鋪 出售新鮮牛奶各種西式點心有衛生幾求潔淨內設雅座招待週到男女均可入座地方格外清淨定價無不公道如蒙 惠顧請駕臨嘗試定知言非謬也 設在法界馬家樓路東

東盛榮廣貨莊廣告 本號專辦港粵應時熱貨鮮菓等自製燒臘鴨各式點心飽餃龍鳳禮餅一概俱全 開設法界四號路電話南局二五七號

圖章照相放大 代客冲印 兼售膠捲 藥料鏡架 價目克已 本號開設法界梨棧 電話南局九二五

廣運豐 本號自運洋廣式貨呂宋烟捲各樣海味罐頭自製奇巧臘味厚膠花發行 設在法租界三號路

廣興居廣告 本號開設天津五十餘年專釀玫瑰露五加皮史國公各種露酒藥酒等運往歐美南行港粵申江一帶銷售極蒙各界嘉許並蒙上海天津總商會陳列會品展覽會審察證明確保醇膠之品頒給最優等獎章在案無任榮幸倘蒙 各界光顧批發零沽或代經理無不格外歡迎並祈認明本號商標雙獅爲記庶不致魚目混珠是爲至荷 鋪設在英租界戈登路門牌三十三 電話南局一五一八

永昌隆 自運洋廣雜貨鹹魚海味厚膠 創花新門紅茶香草生髮頭油巧製臘味香腸板鴨經理香山蠔油陳皮梅欖仁一概 批發舖在法界三號路

▲顯記飯莊遷移開幕廣告

啟者敝莊原有地位因翻蓋樓房茲特遷移法界三理路(即廣隆泰樓上)修號工竣已於夏歷七月十二日開市並添聘粵東名廚精辦南北酒席隨意小酌宵夜便飯中西菜式應有盡有雅座清潔招待周到 電話南局一六四六 本莊主人啟

六吉氏製 一星牌拔毛藥

能使少年容顏艷美安凡男子兩腮鬍鬚女子腋毛髮低胸毛手足毛等均可於三數分鐘化除永不再生亦無痛苦誠有巧奪天工之妙每盒一元

一星牌頭痛藥 此藥能止頭痛退熱祛寒專治偏正頭痛眼骨酸痛不論多和害均可三分鐘內止痛每袋大洋二角六袋一元

癬瘡腳氣 癬藥水 腳氣頑 專治皮膚風濕癬牛皮癬蛇皮癬腳水癢濕爛一擦斷根每瓶大洋貳角六瓶一元

外埠函購寄費加一 信寄天津小站大東公司 ▲分售處天津法界天祥市場內樓下 光華利張家口中華藥房太原三晉藥房

▲女帽鋪開張

▲夫人小姐們請注意 本帽鋪開設英租界克林士道三十一號發售各種絲織及絨製女帽樣式新奇大小俱備任憑顧主選購定製亦可並代修整舊帽所有價目均極低廉 索克林斯開女帽鋪啟

恭賀新禧 南北洋烟公司鞠躬

起士林洋餐館廣告

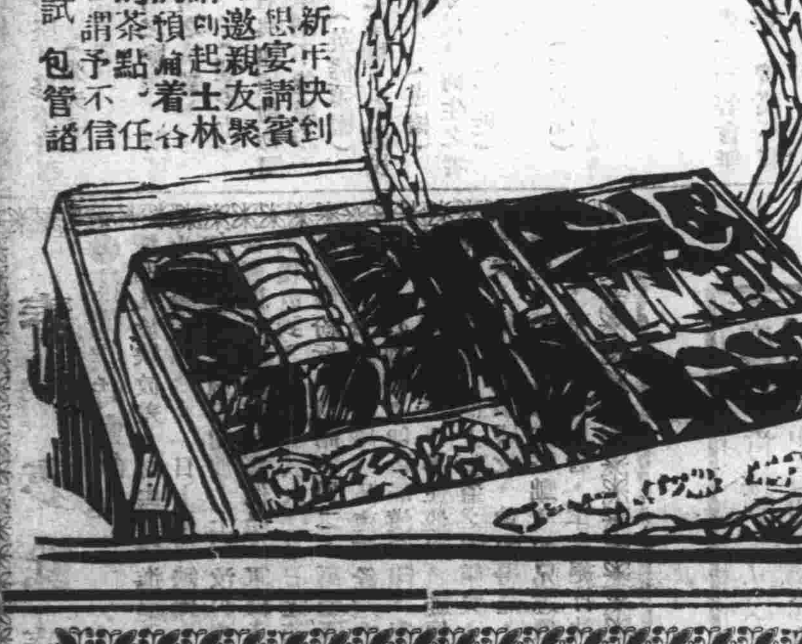

中國舊歷新年快到了。諸君思宴請賓客嗎。邀親友聚餐嗎。請到起士林來。我們預備着各式各樣的茶點。任憑選用。謂予不信。請來一試。包管諸君滿意。

▲公和洋行地產部姚慕蓮啟事

本行特聘專家、專營地產買賣抵押及代做道契等業務、茲以外埠人士、在申購置地產、每感種種困難、爰本服務精神、規定下列辦法、

(一)外埠人士、如欲在申購置產業、祇須通信說明預備出資若干、

(二)本行接信後、當即以精確眼光、審慎籌劃、代爲佈置、務使所擬購之地產、切合尊處需要、且能真正便宜合算

(三)通信接洽買賣地產等事宜、並不取費

(四)如須參看圖樣及詳細賬目、亦可由郵寄奉、

(五)如稍有意於此、即可派人趨前面洽一切、

(六)如果交易成功、則來人旅費一切、概由本行自理、與委託人無涉、

(七)否則由委託人負擔、但爲數不過五百元、須先行匯下、以利進行、

(八)關於此項事宜、請逕函上海廣東路一號、本行地產部姚慕蓮項榮寶兩君接洽

利喊洋行

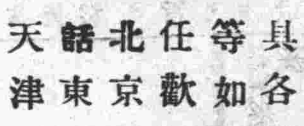

敬者敝行專售鑽石各種手表懷表金銀皿器文具各樣煙加化粧品等如蒙賜顧敝行無任歡迎

北京王府井大街電話東局四十四號

天津英中街電話南局二千六百零三號

本行主人謹啟

華新磅廠

飛馬商標 製造新磅 修理舊磅

天津法界梨棧吉慶里 (借電話南局一九二五)

惠羅(冬季)破天荒特別大減價(祇有七日了)公司

各種貨物陳列各部較爲平時低價數倍勿失良機購者從速

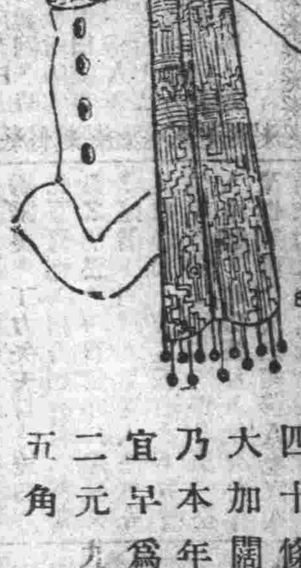

七條婦女加闊薄絲圍巾兩頭有飾邊淺藍色湖色粉紅色及淺黃色原價每條售洋八元七角五分本星期減售洋四元五角

二十八條婦女美麗天然絲織絲圍巾兩頭有飾邊各色俱全原價每條洋一元七角五分本星期減售洋一元

大批英京名廠定製婦女出門攜帶美麗花色之裝飾品盒內有香粉胭脂等類各色俱全原價每只售洋拾數元本星期減售洋三元七角五分四元九角五分五元六元九角五分及九元七角五分

十六只英京名廠定製婦女時式方形婦女手提皮包各種花色俱有內貯鏡子等類原價每只售洋四元五角今減每只售洋二元五角

二十只時式婦女手提皮夾灰色紫色深黃色及紅色材料堅固耐用玲瓏輕便原價每只售洋三元九角五分本星期減售洋二元九角五分

四指套婦女白色全羊毛衣衫褲原價每套售洋八元九角五分九元五角及九元七角五分本星期減售洋六元九角五分七元五角及七元九角五分

四十條英京名廠特織運津婦女加大加闊美麗純羊毛圍巾毛質極柔乃本年新貨彩色之悅目輕暖之適宜早爲各界所賞許原價每條售洋二元九角五分本星期減售洋一元五角

六、四千絲織成絲邊花色美麗可愛卅六寸闊原价每碼售洋二元九毛五分三元九毛五分及四元九毛五分本星期減售洋一元五毛二元及二元五毛

一百雙英京名廠織造小孩全羊毛手套白色黑色灰色藏青色淺黃色原价每雙售洋四毛五分本星期售洋每三付一元

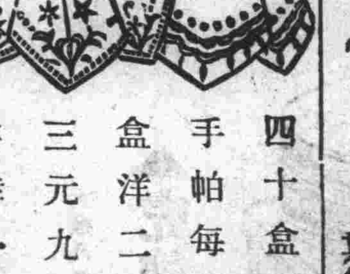

四十盒美麗花色洋紗手帕每盒六塊原价每盒洋二元九毛五分及三元九毛五分本期減售洋一元五毛及二元

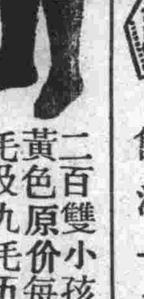

二百雙小孩全羊毛襪黑色及深黃色原价每雙售洋八毛五分九毛及九毛五分今減售一律每一雙售洋一元

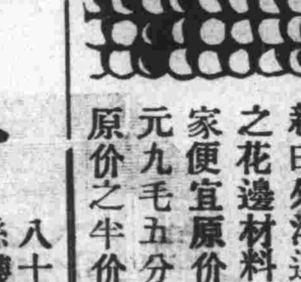

本公司之減價祇有七天了今將新由外洋運到之各種花色美麗之花邊材料堅固耐用價目比他家便宜原价每碼售洋一元至四元九毛五分本星期一律減售洋原价之半价

八十雙最上等婦女長統絲襪材料堅固耐穿花色俱全價目繁多不及細載敝公司本星期爲酬謝新老主顧起見各種絲襪一律減售原價所定之半價購者請駕臨敝公司選擇爲幸失此良機永不再逢

六四上等絲綢適宜婦女衣料灰色黑色白色藏青色及深黃色淺綠色門寬五十四英寸原价每碼售洋六元九角五分本星期減售洋四元五角

三百碼英京名選製最上等細呢適宜男女冬日衣料花色繁多不及細載原价每碼洋一元五角一元七角五分及一元九角五分本星期一律減售洋一元購者宜速勿失良機

營業時間由早晨八點半至下午五點半止 星期六至下午一點星期日全日休息 ◎ 電話南局一五一六號 ◎ 現錢交易或貨到收款 本公司啟

快哉亭 （上工題）

●快哉亭投稿簡章

（一）本亭歡迎投稿、惟分有酬與無酬兩種、有酬者爲小說筆記諸文畫片等類、無酬者爲詩文劇評影評戲曲等類、（一）小說酬金每千字分三元二元一元三種、畫片酬金如名人名勝時事美術名優名妓等、皆按原價奉酬、特佳者加倍、諷畫每張五角、特佳者一元、（一）投稿者須書名受酬不受酬字樣、（一）凡不錄取之稿件、如須寄回者、須先行聲明、並附郵票、以便照寄、惟以一個月爲限、過期作廢、（一）投稿須於函面註明快哉亭投稿部收、並詳書姓名住址加蓋圖章、及自加圈點、（一）所投之稿、如查有抄襲情事、即將酬金收銷、（一）酬金就於每月陽曆一號發給、投稿者須署名蓋章、向本報會計部領取、逾三月不領、即將酬金註銷、

小言

●集會自由 （隱之）

集會結社、人民本有自由之權、然近如湘省公會之多、無奇不有、農工商等會無論耳、若雇工會、及庖丁、裁縫、小販、挑糞、剃頭、擦背、修脚等、皆莫不有會、已屬可笑、而庖丁會尤奇、會規、每一庖丁、僅以供給八人烹飪爲限、如八口之家、可雇一庖丁、若家有九口、則須雇兩庖丁、又每逢星期、停止工作、主家須自行烹飪、然以上各公會、執業雖微、猶可言有自由集會之權也、至如靑樓會爲妓女所組織、以打倒鴇母爲口號、列隊游行示威、奇矣、然猶未至乎其極也、最奇者有洗手會及夜行會、洗手會爲扒手公會、言洗手者謂從是日起、手不再扒也、夜行會爲小偷之公會、言夜間工作、專盜取反革命份子及反動派之財物、以努力革命也、夫以妓女扒手小偷而亦有公會、誠可謂極集會之自由矣、雖然、此自由之集會、亦幸而僅見於湘省耳、若不幸波及於全國、吾知無地無會所、無人非會員、扒手小偷、亦將煌煌然榮膺某會會員職銜、以誇耀於鄰里鄉黨矣、此亦世界未有之變局也、

●格言●

立志不堅、終不濟事、（朱夫子）

●醒華選

有非常之膽識、斯可作非常之事業、（亞多士）

人也者與他種動物同、競爭則不能進步、（英儒碩德）

一國之主權、有國民所公有、（盧梭）

國無遊民、則生之者衆、（呂覽）

儉美德也、（李文炤）

陽歷二月分第三十一期詩鐘

題求教

第一題 春酒 兔 分詠格

第二題 春節 一唱

第三題 安國軍 鴻爪格

截止期 陽歷二月十五日 陰歷正月十四日

揭曉期 陽歷二月廿一日 陰歷正月二十日

售卷紙處 法租界本報營業部 東南城角馬玉山糖菓餅乾公司

讀意老旅居感事詩次均尉之錄呈意老並同社諸公教正 （令純之）

鄭雲三絕久蜚聲、才遇由來未易並、胸有千秋森乘相、目無餘子擁專城、孤高不作干時策、曠達能忘太上情、晴夜南樓翹首望、少微輝映酒星明、

茫茫人事莫詢天、猶賸囊沽酒錢、儔侶高談驚廣座、蓬萊豪飲記當筵、（從周先生前於蓬萊春招飲公飲巨觥）論才豈合居王後、捫膽應教匹學先、一語勿忘刊舊集、（公著甚夥前曾勸其付梓）新詩又報綺春前、

詩壇

●女遊仙 （張考匯）

嫦娥賭奕廣寒宮、輸得天孫兩袖空、十萬聘錢償不得、債臺高築碧翁翁、

大羅女樂奏聲聲、對舞鳴鸞應管笙、拍板雙鬟纔認得、緋衣小玉素雙成、

珍珠簾箔下雙鉤、三斗沉酣醉合眸、仙女扶持嬌不起、朝來高臥未梳頭、

天河仙鯉試金刀、酒薦葡萄果薦桃、席上素娥飄玉唾、嗽聲香繞五雲高、

曉來命母製霓裳、電影橫天尺寸量、雲是丈三還丈五、上衣材短下衣長、

偶隨青女送秋千、環佩鏗鏘起半天、驚覺春閨多少夢、一齊翹首看神仙、

●步從周先生蓬萊春宴集元玉 （趙阿南）

品會城南過往頻、最難風雪集詩人、眼舒濁世成冰冷、塵盡良朋勝酒醇、華燭似招今夕醉、寒梅猶憶故園春、（歲暮思歸未得）桃源覓徧無消息、襟上膠痕染洛塵、

筆記

●兩一龕隨筆（續）

▲聊齋誌異

長淸僧者、指順治也、起句八十、結句又云八十、一則曰胡至此、再則曰胡至此、可見也、狐嫁女之末段云、世家朱姓、宴公命取金杯、曰金杯羽化矣、寓朱氏之金湯失守、又曰狐能攝致、而不敢終留書、寓朱氏之失而復得、嬌娜首言孔生、寓孔有德也、末言吳郎同日遭劫、一門俱沒、寓吳三桂之失敗也、姊姊亂吾種矣句、寓吳世璠之倚主也、妖術中之土偶木偶、寓三番也、恨三藩如土木偶之不能成功也、葉生書、先生自寓也、成仙中之周生成生、及王成寄宿於周氏園、並僕賓字樣、接連二篇、以成周作眼目者、周成、皇成也、一狐、寓外戚不能保皇太子、不如太原耿氏、寓耿精忠也、靑鳳言畫皮開口便言粥妾朱門寓宗室人才、美人面目、鬼怪心腸、其末句云、但覺心隱痛耳、破處痴結如錢、謂心頭隱痛者、皆錢也、賈兒中有云、微啟下裳、露其假尾、我輩混跡人中、但此猶存、爲可恨耳、寓嚴旨勒令剃髮留辮、大以董生曰、我不畏首而畏尾、可見矣、陸判之朱小明、明明罵南京徵歌選舞、毫無人心、恨不易以慧心、更其面目、爲烈皇討賊復仇、以驅胡虜、故終以此刀宜贈渾也句、渾之一字、回顧首篇之有心無心、作一大章法、此先生著書之本旨也、

▲孫承宗

先帝好循飾言貌、孫愷陽相國嘗面論兵餉云、肚子裏飽可戰、上曰、何其粗也、閣引疾、溫旨宣諭曰、好出來了、

▲閣揭

閣揭、萬曆前、不敢進、事關重大、命元輔秘啟、多所嘉納、先帝時、屢瀆覩爲故事、不復經意、

◎名人軼事◎

●彭剛直軼事

剛直能詩、其宿莫愁湖上云、石澗泉深瀑布流、萬竿修竹擁僧樓、我來睡入雲窩裏、曉起推窗白滿頭、秦淮雜詠云、殘脂賸粉劫餘多、丁字簾前一棹過、祇爲畫船來往便、家家妝閣總臨波、長板橋頭夕照斜、傳橈重訪妥娘家、偏嫌書舫翻新例、祇許尋花不載花、麗句淸詞、閒情逸致、可想見其緩帶輕裘風度矣、

●李梅庵軼事

梅庵志行、亦卓然可傳、生平善書、仿瘞鶴銘、鄭文公、張猛龍諸碑、而得其神似、踵門求書者踵相接、體胖而食量甚宏、一日能盡百蟹、人號之爲李百蟹、滬有酒肆曰小有天、李恒買醉於此、人嘲之曰、道非吾道、天外天小有天、以前淸遺老自居、入民國後、作道家冠服、在滬嘗訪某寓公、閽人斥之曰、本宅門前、己貼僧道無緣條子、你豈不見、一時傳爲笑話、僦余曩寓鏡湖、時有設詩社者、余以市廛中而有此、許爲創舉、後知主壇坫者、爲偶氏秋雪印雪昆仲、於某歲除夕、與友人黃子沛功、莫子粟一、往訪之、偶所居之里曰深巷、時粟一戴僧帽、服布袍、驟觀之、幾疑爲僧人、踵門後、余見樓下一婦人、詢之曰、此間有詩社否、婦人視粟一、以爲遊僧之募化者、曰、今日歲除、人不施舍矣、蓋誤詩社爲施舍、余聞之、軒渠不置、此事與梅庵訪友事適相類、因並及之、日月易遊、瞥眼又已數年、今粟一已赴修文、余衣食於奔走、與黃子沛功、偶子秋雪、又不常聚處、昔賢謂人事好乖、便嘗語離、昨夢前塵、彌增感喟、天涯雲樹、引領爲勞、

春明夢餘續錄

●淸德宗時賣缺案

淸例凡放缺放差、必由軍機進單、御筆圈出、若單內無名、便不能放、且御筆必圈單上之第一名、有一日上海道缺出、上要放魯伯陽、軍機大臣曰、魯伯陽單內無名、不知何許人、似不能放、上曰汝再查之、次日軍機上去、言復如前、上曰魯伯陽係江蘇候補道、李鴻章曾經保過、軍曰、既係江蘇候補道、須電詢兩江總督劉坤一再定、嗣劉覆電到、謂却有其人、是日遂簡放焉、軍機出來、不免有一番議論、語便外揚、於是物議紛紜、有謂其用二十萬金運動者、有謂其目不識丁者、而御史之參奏上矣、不得已乃令送部考驗、凡吏部銓選之事屬文選司、考績之事屬考功司、考驗二字與攷績相彷、魯到部、即由滿漢堂印、帶到軍機處考驗、逾片刻、張文達公出曰、可帶下候旨、遂留在茶房、不使他去、旋傳旨明日帶領引見、後遂以候補道發往直隸、交李鴻章差遣委用、而上海道之缺開矣、同時又放一四川鹽茶道玉銘、後亦因資格不稱被參開缺、是時德宗親政、珍妃得寵、聞有暗通聲氣之事、雖無確據、以事理揣之、似非無因、不數日珍妃被黜、妃兄志伯愚學士、（銳）放烏里雅蘇台參贊、或云事爲慈宮所聞也、京師有好事者、作七絕打油詩、首二句云、（未完）

情天劫 二零七

著者 恭弟

亦斷不肯接之。立以杯中物。盛滿此銀弓鞋。訖盅飲之。刻須出口成文。唸唐詩一句。要有花字。第二句要唸西廂句。第三四句。則唸詩經兩句。不能者罰飲一巨觥。令旣下。諸人皆咋舌。皆咎公子之出難題。王子自忖工於漢文。尙非難事。紅惜惜則自命才女。意更輕之。啉然而應曰。悉如軍令。公子性詭異。隨手戲弄。隨口詼諧。皆成妙諦。忽於懷裏出一包杏花紅串炮。招手娘兒。使之近前。徑以紅串炮。直籠入彼之翠袖中。娘兒出不意。立縮其手。却退數武。公子忍笑謂之曰。頃間發令。你想領會得。此燃串炳之差使。非汝不能。衆人笑聲又起。羣睨娘兒。見其飛紅滿頰。掩袖却笑。似不聽號令者然。公子正色曰。軍中令出如山。令行如水。昔孫武子敎吳宮美人。其所以威令得行者。以斬吳王愛姬之力也。今汝臨陣退怯。令當罰。罰飲一巵酒。王子珈瑯乘隙而起曰。元帥之令是也。因執玉巵。遞提娘兒之耳。而灌之酒。手所熨處。如燄玉然。娘兒尙欲辯。紅姑娘自席上。以目懾之。彼不勝酒力。俯首徐徐吸之。公子又發令曰。紅姑娘速張綉幔。俾內外隔絕。關節不能通風。紅惜惜領命。出金碧顧綉之幔幌。張而掛之。娘兒無如何。拈紅串炮。跑掉而出。公子喚之使回曰。你記取月移欄檻。移一寸。燃一砲。休錯誤。致干罰。揮之使去。公子舉金樽。斟滿燒青之弓鞋兒。以次傳於王子。衆人戰戰兢兢一到手。卽傳遞不停留。以防串炳之突响 剛剛傳至三週。輪到紅惜惜手上。而綉幔

雜記

●古人綽號錄（續） （俊超）

金玉君子、宋傅堯俞、論事君前、略無隱諱、及卒、太后謂輔臣曰、傅侍郎、金玉君子也、

西江詩伯、宋黃魯直、人號爲西江詩伯、

鐵面御史、宋趙淸獻、仕仁宗朝、爲御史、彈劾不避權倖、咸目爲鐵面御史、

鄧汀南、宋鄧富、爲諸塞長、賊畏之、呼爲鄧汀南、

三鐵王、宋王繼勳、有武勇、陣中常用鐵鞭鐵槊鐵撾、軍中目爲三鐵王、

萬家生佛、宋司馬光爲相、德惠及人、咸稱之曰萬家生佛、

智將軍、五代李克用、善將兵、賊憚之曰智將軍至矣、

斫柴行者、明朱之宣、鼎革後、隱龍樵、自號爲斫柴行者、

况青天、明况鍾、治獄神明、蘇人呼之爲况青天、

黑面相公、宋王德用、習知軍中情僞、以恩撫下、雖未嘗親督攻戰、而名聞四方、即婦孺亦呼之爲黑面相公、（完）

古鑑

●丁生

天津有丁生者、家貧讀書、聘妻未娶、岳家甚富、見婿貧、有悔意、因使人邀丁至家、以盛饌相待、丁素豪飲、見酒不辭、不覺至醉、岳某語之曰、吾女有殘疾、不足以奉箕帚、願以千金爲籌火之資、子成名、可另娶佳人、請即寫離婚書、丁素性傲、且醉、慨然曰、賣妻吾所不爲、千金何足以動吾心、人何患無妻子、爾旣不願、請卽作離婚書、岳某大喜、遂呈紙筆、丁乘醉一揮而出、道遇同窗某、邀至家、詢其何往、告以故、某大爲不平、丁夷然置之、某家素豐、因令媒妁往議婚、其岳某、以爲門戶相當、卽允之、某定期迎娶、前數日、告丁曰、爾之棄妻、吾已娶之、吾與爾交最密、何可不我賀、丁素曠達、且曰、吾已離婚、卽同陌路、何害、迨合巹之期、丁往賀、某邀丁視新婦、顏色甚麗、丁頗心動、然已無如何、乃入席痛飲、某復與諸客殷勤相勸、遂至沈醉昏睡、不知人事、某令人送丁臥新床、反鎖其門、丁至五更始醒、見已臥洞房、新婦凝粧坐待、大驚、急開門、門已鎖、大聲疾呼、某開鎖而入、謂丁曰、爾已與新婦成婚可攜歸矣、丁力矢天日、掩曰、此吾意也、爾岳如有言、吾當與之搆訟、時新婦亦知係故夫、遂偕丁同歸、某倩人往其岳某家告知、岳某甚慚、不敢有他說、後丁與某同舉孝廉、全人婚姻、其功甚大、此舉尤有豪傑舉動、天之報善人也宜人惜未傳其姓名、

先施公司

▲虎牌上等雪花香

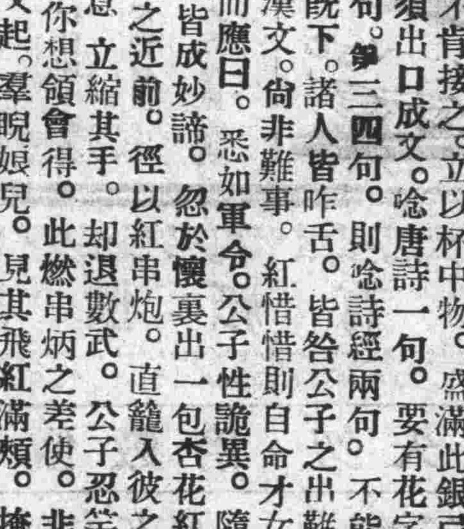

大瓶四角 中瓶二角五 小瓶一角五

▲虎牌馳名香蜜水

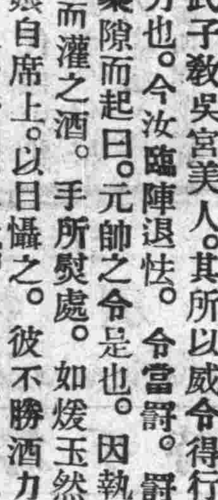

大瓶八角 中瓶五角五 小瓶三角

▲虎牌馳名白蘭霜

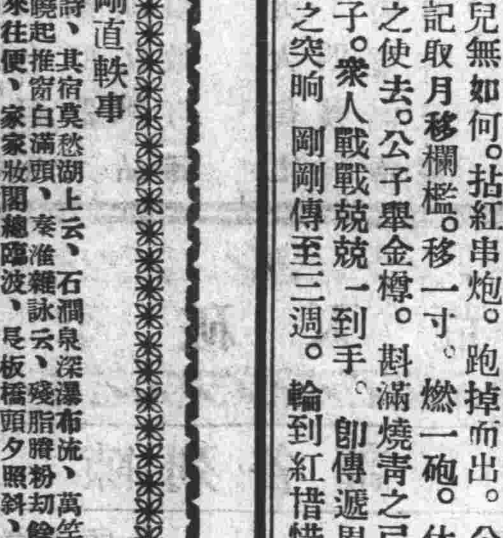

大瓶五角 中瓶三角 小瓶一角五

天津分行東馬路 電話總局四三九九

北京分行西河沿 電話南局四三六九

先施化粧品有限公司啓

小說

紀桐花牋事

桐花牋傳奇、蝶仙爲老友周君子炎作也、周山陰人、自署鑑湖社主、工詩詞、著有意園詩集、清才綺思、人皆稱之、性倜儻、飄零書劍、踏跛蘇垣、然簡傲性成、不屑爲夏畦之態、以是屈於末僚、鬱鬱不得志、乃效信陵君以醇酒美人自遣、暇輒走馬章台、冀於風塵中一遇知己、時有薛校書者、吳門花界中之可兒也、名嫻、字鳳兒、亦字小鳳、年十七、依母居金閶之宋仙洲巷、容華娟麗、體態幽嫻、度大小曲、激昂哀艷、楚楚動人、工顰妍笑、而韻出於笑之上、翠蛾雙蹙、秋水低迴、令人之意也消、益西子之捧心、尤勝於嬰甯之笑也、時復易釵而弁、作男子裝、短衣窄袖、一洗脂粉習氣、臨風顧影、宛然一翩翩少年、偶緊細腰、效西人婦、眼金鏡而足革鞋、亦別有風韻、周一見如舊相識、兩情眷戀、幾如膠漆、周爲校書榜其居曰、待棲梧室、又贈以聯云、小喬舊約仲公謹、鳳史芳名繼阿濤、足徵其愛情之深、歌筵綺席、周非校書在座不歡、校書一日不見周、亦中心若戚戚也、纏綿日久、各以心許、會周抱采薪憂、不獲見校書顏色、幸藉周友阮生、爲之互傳消息、稍解鬱陶、一日阮生至其粧閣、校書者有所言屢止者、再深詰之、乃曰、周郎厚愛妾、妾亦願以身事、君所深知、近聞阿母言、擬携妾他適、周郎病中、諒未聞此、然茲事緩則殆矣、乞東風傳語、宜卽爲計、勿貽周郎以銅雀憂也、阮歸、具告周、狂喜、病亦漸減、索筆自題其樓曰待鳳、方以爲迎桃有約、好事無磨、金屋藏嬌、拭目待之矣、(未完)

叢錄

蘇俄最近頒布之婚律 (欽譯)

近閱美國紐約時報、載有蘇俄最近頒佈之婚律一文、頗饒興趣、茲摘譯若干、以餉閱者、溯自一九一八年勞農革命以來、俄人對於婚律、漠然視之、故離婚手續、極爲簡單、數分鐘間、卽能解決、是以一月之內、離婚案件、堆積如山、近俄政府鑒於此事毫無限制、究屬不成體統、特命司法部通知各縣各村之法官或長者、令各自聚集男女老少以及農夫工人學生等、說明宗旨、詳加討論、政府遂集合各處所議結果、再令各司法家盡十日之考查及研究、擇其尤而合乎事理者、得規則六條、已於去年十一月十五日公布全國、並令各司法機關、卽日遵守實行、聞俄人對於此種新婚律、無論贊成與否、均認爲關於該國新文化上有極大之影響云、六條新婚律、錄之如下、

(一)此婚律不但保障註册的或經過正式結婚的夫婦、對於未經註册的或普通結婚的、亦盡保護之責任、

(二)無論註册與未註册的婦或夫、被對方要求離異時、准向對方索取六個月之養老金、倘抱病或殘廢者、得加倍、

(三)倘未註册的夫婦、現欲註册、以前二人之結婚儀式、可認爲經過正式的法律手續、

(四)未註册的妻子、不得參預丈夫所有政治上的權利、

(五)妻子在生產之前、及產後六個月內、其負供養之專責者、惟丈夫任之、

(六)夫婦於離婚時、丈夫的財物、歸丈夫領去、妻子的則歸妻子、但婚後共同籌得的、則二人瓜分之、

尚有附律一條、謂女子之供養、須由父母二人共同負擔、若有一人無職業時、則屬例外、

瀛談

繫獄五十四年之殺人犯 (岫雲)

美州有犯人、名麥思惠、因犯殺人罪、判定無期徒刑、繫於若晉城獄中、已五十四年、世事滄桑、隔膜已久、一日立牢柵內、見飛機掠屋頂而過、快逾飛鳥、不覺大詫、蓋彼尚不知半世紀來、人力已能控制空中也、判彼之裁判官及原告、皆早已去世、卽彼之罪案亦模糊不能辨、該犯近已八十八歲、自維風燭殘生、雖經世艱、故出獄並非所望云、

西方之長壽者 (岫雲)

捷克斯洛伐克國波斯尼州、有一農夫、名弗蘭積希、現已逝世、享年一百二十六歲、爲近世罕有之長壽者、所娶三婦、俱已先後先氏逝世、第一婦結縭十三年、次四十年、第三十八年、共得子女八人、今最幼者已四十二歲矣、弗氏身體高大、孔武有力、故雖法紀不行、野蠻成性之波斯尼民、亦莫敢犯之、氏一生內、波斯尼州已三易其主、初爲土耳其行省、繼受制於奧大利、終則叛奧自立、弗氏亦參與、沙塲之一份子也、然生性淡薄、不干心政事、一生所好、惟在噴雲吐霧、臨死之日、照常六時起牀、旋入附近山中找尋所失山羊、傍晚而歸、連呼疲倦不止、乃提早上牀安臥、於家人不知不覺間、己平安去世矣、

美國酒禁漸弛之趣聞 (清涓)

美國之禁酒、與我國之禁烟、其情形正復相同、美國酒販之手段、尤覦我國土販爲巧妙、雖行政者三令五申、嚴加偵緝、而禁者自禁、飲者自飲、大有無可如何之概、且自一九二五年以還、主張弛禁者、風起雲湧、新聞界尤大加贊助、鼓吹弛禁之利、並發起全國人民投票表決之舉、其結果主張弛禁者、實較主張保守者爲多、政府見其然也、對於酒禁、乃不得不稍弛、政府旣表示稍弛、人民乃大歡忭、自是而飲酒取樂之事、途較前益甚云、美國酒販雖見酒禁稍弛、顧政府並未頒發明文、則此項取締之權、猶操諸行政人員之手、故亦不敢公然販賣、而設有種種方法、以避免行政者之注意、有設飲酒之室於商店後進者、而標一暗號於店前、凡欲作白虹之長吸者、必詣所標之暗號、旣入其門、卽以請求之暗號示店夥、店夥亦報以允許之暗號、始能入室飲酒、室中陳設、極其簡單、除破桌、舊沙發、及酒盞外、別無長物、而四壁蕭條、亦無圖畫等供裝點也、有侍役一人、專司其事、客旣入室、侍役卽問客所欲、客乃告以欲威士忌或葡萄釀、並告以下酒之肴、侍役應聲而去、入另一室、室中貯有各種佳釀及肴饌、擇客所欲、取之以進、客乃入座狂飲、飲罷給以資、踉蹌而去、其飲醉者、則由侍役予以解醒之藥水、且強之臥沙發中、酒醒始許其出、所以防因醉鬧事、致連累酒家也、客之飲罷出室者、亦作金人緘口、決不洩漏消息、然酒家亦常有被查抄者、其出首之人則多、爲此中老主顧、所以肯犧牲彼安樂土者、泰半爲欠資起鬨、藉以洩憤耳、(未完)

直隸風景

灤河

閒話

笑的心理學 (李筱箴)

偶閱西報、載有笑的心理學一則、讀之頗耐人尋味、爰譯之以實快哉亭、笑時聲音尖銳、而兩眼合爲線形者、其人必狡譎、笑時祇聞其聲、而面不現喜色者、其人必陰險、多笑之人、心輕浮無用、反是則莊重多能、笑時祇現笑容、而不發出聲音、其人必沈靜、笑聲宏大、而久笑不止者、人必愚魯而寡愛情、笑聲由鼻孔發出者、其人必奸刁、

禦寒新法 (良)

時屆冬令、氣候嚴寒、富裕之人、衣重裘、飲醇酒、圍爐談笑、則一室生春、不知戶外雪深三尺、此冬令禦寒之美事也、但以予管見、以爲圍爐飲酒、旣耗經濟、復礙衛生、殊非禦寒之正道、且寶貴光陰、消磨於談笑之中、豈不虛費、然則際此隆冬、雪天冰地、如何而禦寒乎、爰將我見、書與諸君試行之、

(一)操作 人之畏寒、大抵心理作用、蓋愈畏而愈寒、猶之怕熱而愈熱也、今試任冰窖雪地、不以爲寒、工業家務、勤奮操作、則精神振作、自能抵抗寒氣、而心無懼苦矣、予嘗於嚴寒之時、輒瞑目一念北極之探險家、冰雪連天、尙涉水登山、不以爲苦、以我例彼、誠小巫見大巫、不足云寒、苟作斯念、寒畏頓釋、此心理禦寒之佳法也、

(二)運動 人體運動、則血流迅速、周身自能增加溫度、故於嚴寒之時、作徒手體操、或跑步抛球運動、旣能活潑身軀而抵禦氣、復可健康體質、而愉快精神、一舉兩善、冬令最宜之衛生法也、苟能守以恒心、運動不輟、則手足凍瘡、亦可免除矣、

諧著

孟子去齊彈詞

孟夫子一路嘆氣咲聲、叫一聲小萬子聽我說明、我到齊國原祇想官封一品、又誰知齊王爺不識賢能、用的是一般王驩蚳鼃、害得我東奔西走、飯粟難尋、小尹士他也來說些夾雜話、倒叫我孟老夫子難以爲情、這都是老天爺安排亂世、却難怪那一班瞎眼畜牲、非是我爲的師的吹牛說大話、治家平國除了我更有何人、無奈是我老人家命運不濟、累了你徒弟們受餓無窮、梁惠王祇懂得自私自利、只見他形貌醜不像人君、可憐的滕文公怕齊又怕楚、最惱是魯平王不來會我老人、看起來這齊國不是我安身地、怕的是明後日就要五六工、唉呀想前思後好惱恨、惱恨着這世裏不該變賢人、

禦冷的妙計

一、天氣寒冷的緣故、實在是西北風的作祟、沒了西北風、就不會冷、所以禦冷的最妙方法、就是拍通電給西北風、反對他吹來、

二、身上的重量加重、能夠禦冷、所以常人夜裏睡覺的時候、多蓋了一條棉被、便覺得十二分的煖、明白了這個道理、那末我們身上緊了一塊石頭、一定不再覺得冷了、

三、用不着穿什麼灰鼠狐嵌、最神妙的方法、做一件橡皮的夾袍子、裏面裝滿了開水、和熱水袋一般、時時換水、一定很靈驗、

四、古話『以毒攻毒』、現在我在我有『以冷攻冷』的一法、我們如果拿了一把蒲扇大扇而特扇、那麼一定能夠得最後勝利、感受到特殊的煖熱、列位不信、請看燃爐的人、爲什麼要想火旺、必須用扇子扇呢、就是這個以冷攻冷的道理啊、

五、俗語說、人死後、要入地獄、地獄是在我們所住的土地的下面、照地質學看起來、氣候一定很熱、因爲距離地心、比較近些、怕冷的人、躲在地窖裏、沒甚大效驗、還是依了這個方法、快快尋死、享受煖煥的黃金光陰罷、讀者諸君、如果依了這個方法、沒有效驗、可以把我處罰、抛在北冰洋裏、嘗嘗冷味、

我國歷史所載古人事蹟足爲後世法戒者甚多、茲特從各處搜羅古人遺像刊製成圖逐日登之報端、俾閱者引以爲鑑、庶于世道人心不無小補云爾、

驍騎舍人郭德成

驍騎舍人郭德成 (一一八)

成醉出公門、脫韡露金、此酷酒人、豈能爲之子與弟、以酒自放、上授以都督、力辭、不受、上變色曰、朕念爾親、且兄弟皆侯、爾獨未顯、故俾爾職、何辭爲、德成泣曰、臣性愚懶、耽酒嗜臥、不識事情緩急、倘位高責重、職事不理、上殺我也、人情不過多得錢、飲美酒、足了一生、喜願卒賜、上曰、人皆若是、吾刑可措矣、立賜黃封百罌、金彩稱是、一日侍宴後苑、免冠謝、上見其髮禿落且盡、笑曰、醉風漢、毛髮如此、非過酒耶、德成仰首曰、臣猶厭其多、欲盡剃始快、上嘿然、旣醒懼觸忌諱、遂披剃爲僧、倡佛不已、上回謂寧妃曰、前謂汝兄戲言、乃實爲之、非風而何、黨事起、死者相屬、德臣以狂酒壽終、

戲曲

取城都 (一名石伏岩) (續)

(馬原人又上)(馬白)且住、看那王累打下滾木擂石、不是快馬如飛、險遭不測、隴行之時、軍師言道、劉璋最愛百姓、不免拆毁民房、放火焚燒、(白)衆將官、四下放起火來、(衆允)喝、(馬原人仝下)(生內白)擺駕、(上唱搖板)時才王累進宮報、王兒敵樓赴陰曹、耳邊廂又聽得放火炮、想必是馬超賊、放火將孤的民房燒、內侍臣擺駕上城道、王兒吓、那邊廂又來了賊馬超、(馬超原人仝上)(馬白)蜀主請了、(生)呀呸、(唱快搖板)見馬超、不由孤、心中刀攪、叫一聲、馬孟起、細聽根苗、孤王的、待你是、那些不好、你那裏、降劉備、所爲那條、(馬唱快搖板)我這裏、降劉備、也是正道、我勸你、讓成都、免動刀鎗、(生唱搖板)漢劉備、他不過、封你官職不小、孤與你、分疆土、手足相交、(馬唱搖板)叫三軍、拆民房、齊放火礮、殺進城、一個個、性命難逃、(生唱搖板)一言怒惱了賊馬超、放火就把民房燒、(哭板)只聽得、衆子民、苦苦哀告、子民吓、我不讓成都命難逃、(白)馬將軍、你將人馬暫退一箭之地、孤將成都讓與你君臣就是了、(馬白)須要言而有信、(生)豈肯失信於你、(馬)衆將官、將人馬暫退一箭之地、(衆允)哦、(生)好賊子吓、(唱慢搖板)這也是、成都的、兵微將少、眼見得、錦綉春山、付與水漂、(白)衆將官開城、(老丑唱搖板)尊一聲千歲慢開城、(白)主公此城開不得、(生)怎樣開不得、(老丑)開城不要緊、我主江山有失、(生)卿家你來看、(後塲放焰火)(生白)四面俱是火起、爲孤一人、豈可連累好百姓、(老丑唱搖板)儒弱之人怎爲君、千言萬語勸不醒、不如碰死在成都、(撞死介)(生白)哎吓、(唱搖板)一見王卿喪了命、去了擎天柱一根、(哭板)但願你魂靈歸仙境、王卿吓、凌烟閣上早標名、(白)衆將官開城、(生下)(急急風馬原人上進城四將上)(生上坐城外)(黃忠嚴顏魏延趙雲仝進城)(後上四紅龍套上先上孔明車夫推上進城)(劉備上白)吓、宗兄、(生白吓)宗兄來了、(劉白)備來了、(劉生仝笑)哈哈哈、(劉生)宗兄到此、請來進城、(劉白)不敢、宗兄請、(生)你我挽手而行、(進城)(仝下)(四紅龍套上四將)上孔上劉生仝上、(生白)吓、宗兄、此位是誰、(劉白)此乃是臥龍先生、(生)吓、這就是臥龍先生、(劉)吓、先生見過蜀主、(孔白)遵命、參見蜀主、(生)罷了、一旁坐下、(孔)謝坐、(生)吓、宗兄、前番孤修書、將成都讓與宗兄執掌、宗兄言道、不忍奪同宗之基業、今日帶兵前來、奪取成都、是何理也、(劉白)這個、(孔白)我主乃不得已而爲之、(未完)

▲雙妹老牌超等生髮油

本行所製之超等生髮油其油質之潔白清淨與生髮之功用實有超出尋常者能補血祛風潤皮去垢保衛髮能生機暢旺且其氣味之馥郁比較香水尙濃數倍味勝芝蘭粧台擦罷如萬朶鮮花香留竟日良由本行不惜工料用最好之生髮藥品與頂上之香質製成士女均皆合用請爲試之便知其妙也

大瓶一元 小瓶六角

▲雙妹老牌馳名茉莉霜

茉莉有木本籐本之分單瓣雙瓣之異原出波斯多生中國南方之地尤以粵種爲良東坡名暗麝佛經名鬘華顧名思義則此花之穠艷清香可知本行主人嗜花成癖特用新法煉液爲霜保存其原質故有此濃香和製潤膚駐顏之妙品裝璜以藍色磁瓶爲辨別功用與白雪花膏則相同緣此霜香滑而不膩潤澤而不燥專治男女肌膚晦暗面皮粗魯常塗手臉容顏嬌嫩格外留香誠四時之妙品也

加大每瓶七角五 大號四角
二號二角五 三號一角五

▲雙妹老牌潔白雪花膏

光陰似箭日月如梭忽忽已屆三秋隆冬寒氣逼人肌膚未免燥拆故本行所製保護容顏之妙品留香可愛遠近皆知以供各界所採用不特秋冬能護容之妙且四時亦能適用首推本行之雪花膏其功用久爲用者所賞識毋庸贅述請購適宜之品以保護肌膚之妙

加大每瓶七角五 大號四角 二號二角五
三號一角五 四號一角

總批發處開設河北大胡同 電話總局六百三三

天津廣生行有限公司啓

▲▲李景光律師酬謝介紹人
本律師對十五年一切案件每案公費持出四成酬謝介紹人望各介紹人枉駕領取為荷
事務所英界廣東路西頭電話南局一七九號

▲牙醫博士石植生
應診時間 下午二時至八時
電話總局九五九號
診所 北馬路上池館大藥房內

醫學博士 卓景榕
新到各種清血針及補血針等廉價注射
▲診所 法界一號路文興里二十一號
▲門診 上午八時至十一時 下午二時至四時

▲▲遺失紅契聲明
鄙人趙玉奎係大沽海河宗家莊人由丙寅年二月間帶紅契赴日界盧亚子保存不料路途遺失紅契二張鄙人隨時赴縣聲明掛號應準無論各界諸君人等拾得此契者作為廢紙倘有用該契抵押借款等事一概無效恐未週知特此登報聲明作廢 本主人謹白

IMPERIAL HOTEL TIENTSIN

▲▲天津裕中飯店廣告
本飯店開設天津法租界中街河沿五分鐘可達東車站交通最為極為便利房間舒適並附帶專用澡堂特備大餐隨客點用所有價目均甚公道中外顧客一律歡迎
本飯店電話南局一零五二 二六零

淋濁勁敵

▲患淋濁者 ▲可無顧慮 ▲最短期間 ▲包能斷根

本藥房為便利病家起見特聘常潔民大醫士應診內外皮膚花柳各科對對新老濁淋尤具特長 用最新洗滌治療法診治無須服藥不苦痛毫功 效神速自己洗滌亦能治療用法簡便 倘望患是症者早臨診治是幸

診例 出診費四元包治由十元至五十元 外診隨時夜間路遠診金加倍

時間 門診自上午十點起至下上六點止 無疼注射各國六零六或九一四

淋濁洗滌液每瓶二元五角尿道注射器五角贈送淋濁指南函索即寄

▲外埠購藥每瓶加寄費二角▼
天津法界光明社東二十六號路 德華大藥房啓 ▲電話南局九七四一號▼

法邁氏糖汁

冬日可畏易患肺病君如咳嗆請用法邁氏糖汁立可痊愈 試服樣瓶可向各藥房索取

總經理 天津法商立興洋行
分經理 卜內門洋碱公司

仲記藥房 上池館藥房 中央藥房 五州藥房 華洋藥房 中英藥房 中法藥房 共和藥房 老德記藥房 保記藥房

注意 新華洋行 大減價

本行因冬季大減價特將香料品及各種粉類及各種物件皆以半價出售 諸君快來快來莫失良機啊
地址法租界第七號路
電話南局三四五號
門牌九十四及九十八號

啓者敝局自二月七日起將各種煤斤價目開列於後
家常塊煤每噸十元一角五
一號末煤每噸八元七角
二號末煤每噸八元
清水焦炭每噸二十元四角
以上各煤均由廠內交貨
運脚一律外加
開灤礦務局北方售品處啓

▲▲鄭秉籽子
歷任什途、道遊津京、精通命理、預知吉凶、茲為酬報知音、潤格特廉、委批八字、餉照下列潤資、掛號、郵寄本報、第三十九號信箱、起日即班回件、空函恕不答覆、此啟。詳批一元、細批五元、斷易四角本埠附郵票一分外埠四分

天津萬寶源慈善連中頭獎以誌禧

第六十三期十一月初四開出頭獎第二三〇一四號由本號門莊售與河北張聘卿君獨得洋壹萬伍千元獎洋現已兌訖特此聲明

又中南乙券四彩誌喜 十二月十七開出四彩第三〇九四六號本行批與順興售出

連中江南乙券一二彩誌喜 十二月十八開出二彩第二〇一一二七號本行門莊分條售出

券	頭獎	全張	分條
利濟正券	四萬元	五元	五角
利濟副券	二萬元	三元	三角
慈善正券	五萬元	六元	六角
慈善副券	三萬元	三元	三角
江南正券	四萬元	五元	五角
江南副券	一萬元	二元	二角
東方正券	四萬元	五元	五角
東方副券	二萬元	三元	二角
中南正券	三萬元	四元	四角
中南副券	一萬五	二元	二角

法界梨棧 南市華樓 萬寶源 津號電話南局一八三一 支號電話總局四四三三

璧克汽車廣告

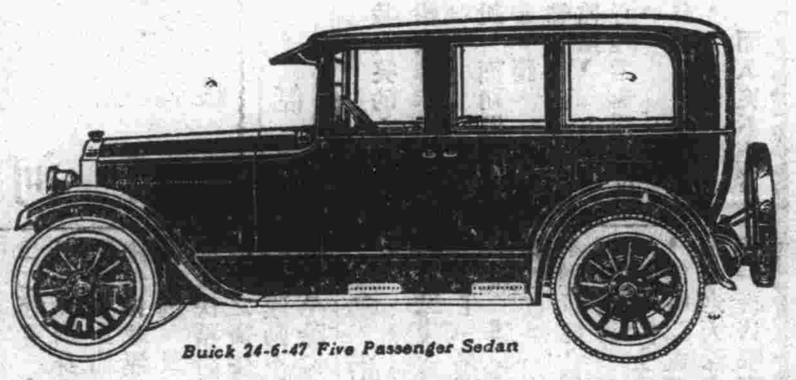

敬者敝行經理之璧克汽車曾經美國汽車展覽會考取六次第一是車之優點不言而知今將一九二七年特別改良各式汽車提前運津陳列本行賜顧諸君請駕臨參觀無任歡迎 天津英中街 美商亨茂洋行啟 電話南局一八四七

同胞脫離苦海四時可戒

戒煙靈藥

鳴謝鐵證 北洋志新醫院 ▲天津盧莊子

▲▲京奉鐵路管理局廣告
本局存有電報紙六千六百本因不適用招商標賣查此項紙本尚合商店之用如欲購者可先至本路東車站瓦莊子京奉電報材料廠看貨再商明總價大洋若干備函封固加蓋火漆圖章準於陽歷三月十四日攜帶來局當眾開標以最高之價為得標當日繳清價款即行取貨特此佈告

▲▲天津電話局緊要通告
啟者本局簽送話戶合同向派局役按照話戶住址分別簽送此恐難免有領外需索情事業經嚴加取締以期力求話戶安全嗣後凡經本局認均裝移更名各話戶接到正式函知即希將照章應繳各項費帶同鈴戳至本局總務課話務統計股出簽取合同繳納各款以期簡捷而絕弊寶特此通告至希查照

敬啟者本行專造新式木器自運歐美素布疋椅子面窗戶簾料時花各色地毯大餐銀器刀叉求台用品無不齊備定期不悞主顧欲購者請駕臨本行接洽可也
英租界開灤礦務局對過咪哆士路八十三號 電話南局六〇八
森木司木器行啟

覆刻宋本四書出版廣告
此書仿宋字大如錢宣紙墨印綢包角每部十四冊預約價二十六元逾錫歷年底售三十一元另有正續金華叢書金華經籍志仿宋鉛印禮部吳淵穎柳待制各集寄售處天津法界九號路百號公田號 房義界三馬路三十五號胡宅謝 法界三號路文堂

天津仁記洋行廣告

一切交易總期公道誠實藉副惠顧諸君之雅意特此廣告 英中街仁記洋行謹白

▲▲律師金殿選啓事
前以曾任京師地審廳庭長去職未久依法部所訂迴避原任廳區域辦法未能在京執行職務多負諸親友委託抱歉殊深近奉司法部令迴避辦法廢止除已聲請登錄並在京設事務所外關於諸親友倘有在京訴訟及其他法律事件見委即請查照左列地點先函或電話約定日期彼此接洽
北京東四四條十四號電話東局二五七
天津法租界仁和里十一號電話南局二二九一
再本律師前著之訴訟須知一書因所印無多不久售罄近承諸友紛紛函索無以應答茲已着手再編並擬將現行有效之司法例規摘要加入以便臨事查考定於三月一日出書（該書內容分民事刑事初審二審三審通常程序特別程序各部凡關於訴訟上進行一切應有盡有）每冊定價洋一元預約收半二月十日截止

諸君欲購最新式美國堅固衛生器具請來敝行接洽定能令君滿意(一)

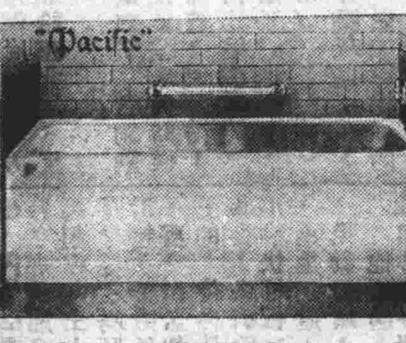

敬者本行經理美國柯樂爾名廠各種衛生器俱如澡盆面盆恭桶便池樣式新奇堅固耐用並有暖汽應用之爐片鍋爐以及各種摩托車自行車大小五金門鎖漆油水泵無不應有盡有到有大批現貨定價極廉如蒙惠顧格外歡迎 本行開設天津法界大沽路一百十七號電話南局一千二百十七號 英商謙順洋行謹啟

●中華懋業銀行外國滙兌行市單（二月八日）
美金 即期（買進）二元〇六分 匯票（賣出）二元一角三分
英金 即期（買進）九元九角七分 匯票（賣出）十元〇三角一分
本行中外各大埠均有分行或代理店匯兌較為便利各項存款放款凡辦理商業銀行各種業務無不完備儲蓄存款利息特別優厚歡迎各界存款匯兌如有託匯英美國留學費者匯水格外克己以提倡教育
地址天津法界中街 經理室南局九九一 營業室南局九九零 電話

大阪公司船廣告

▲天津法界碼頭十號 事務處南局一零三 碼頭帳房南局二三四、九二二 三零
▲船票售出處 天津日界宮島街 中日運輸公司 總局二七四三號
北京日本國際觀光局北京分局東局二一八三
天津觀光局電南四五零
●各船各有都無線電之設備
注意凡帶〇（白圈）之船不搭客

▲大津紫竹林出帆
●開往門司、神戶、大阪
武昌丸 二月十日早十一點俄界碼頭出帆
長沙丸 二月十四日 二月十七日
河南丸 二月十七日 二月二十日
●為客人便利起見船上另有中國廚役備做中餐
●開往大連、上海、福州、基隆、高雄
貴州丸 二月十七日 二月二十日
福建丸 三月一日 三月四日
盛京丸 三月十二日 三月十五日
▲開往橫濱
天光丸 二月八日 二月十一日
▲開往上海
長山丸 二月十二日 二月十五日
▲開往歐美各州南洋孟買 請臺搭客貨於神戶或大連轉口
▲開往費府紐約 哈普爾丸 二月十三日
▲大連出口 ▲大連出帆（上午十點）開往門司、神戶、大阪
▲青島出帆（上午十點）開往門司、宇品、神戶

日清汽船開船廣告

▲天津出帆 ▲開往大連、青島、上海
泰山丸 二月十二日
唐山丸 二月十五日
天津代理店 大公司 電話南一三二一 二三四